

ETAT DU BATIMENT RELATIF A LA PRESENCE DE TERMITES

Loi 99-471 du 8 juin 1999 tendant à protéger les acquéreurs et propriétaires d'immeuble contre les termites et autres insectes xylophages.
Arrêté du 29 mars 2007 définissant le modèle et la méthode de réalisation de l'état du bâtiment relatif à la présence de termites
Etabli en respect de la norme NF P 03-201 de février 2016

A DESIGNATION DU OU DES BATIMENTS

- Localisation du ou des bâtiments

Désignation du ou des lots de copropriété : Appartement	Descriptif du bien : Appartement de 3 pièces au 1er étage
Adresse : Les Abeilles 222-224 boulevard de la Madeleine 06000 NICE	Encombrement constaté : Entièrement meublé le jour de la visite.
Nombre de Pièces : 3	Situation du lot ou des lots de copropriété
Numéro de Lot : 304	Etage : 1er
Référence Cadastre : MS - 36	Bâtiment :
Le site se situe dans une zone délimitée par arrêté préfectoral comme étant infestée par les termites ou susceptible de l'être à court terme.	Porte : Palier porte de gauche
<u>Annexes :</u>	Escalier : 3
Numéro de Lot Cave : 243	Mitoyenneté : OUI Bâti : OUI
	Document(s) joint(s) : Néant

B DESIGNATION DU CLIENT

- Désignation du client

Nom / Prénom : **LEXAZUREA**
Qualité :
Adresse : **7 avenue Gambetta
06600 ANTIBES**

- Si le client n'est pas le donneur d'ordre :

Nom / Prénom :
Qualité :
Adresse :

Nom et qualité de la (des) personne(s) présentes sur le site lors de la visite : **Hussier de justice**

C DESIGNATION DE L'OPERATEUR DE DIAGNOSTIC

- Identité de l'opérateur de diagnostic

Nom / Prénom : **MARTINEZ Sébastien**
Raison sociale et nom de l'entreprise :
SARL EXPERTISUD
Adresse : **6 Avenue Gambetta 06600 ANTIBES**
N° siret : **48343453600015**
N° certificat de qualification : **13739082**
Date d'obtention : **02/10/2024**
Le présent rapport est établi par une personne dont les compétences sont certifiées par : **Bureau Veritas Certification France**
1 place Zaha Hadid
92400 COURBEVOIE

Organisme d'assurance professionnelle : **AXA FRANCE IARD**

N° de contrat d'assurance : **10592956604**

Date de validité du contrat d'assurance : **31/12/2025**

D IDENTIFICATION DES BATIMENTS ET PARTIES DE BATIMENTS VISITES ET DES ELEMENTS INFESTES OU AYANT ETE INFESTES PAR LES TERMITES ET CEUX QUI NE LE SONT PAS :		
Bâtiments et parties de bâtiments visités (1)	Ouvrages, Parties d'Ouvrages et éléments examinés (2)	Résultats du Diagnostic d'Infestation (3) *
1er SS		
Cave	Murs - Béton Non peint	Absence d'indice.
	Plafond - Béton Non peint	Absence d'indice.
	Plancher - Béton Non peint	Absence d'indice.
	Porte Dormant et ouvrant intérieurs - Bois Peinture	Absence d'indice.
1er		
Hall	Plancher - Béton Carrelage	Absence d'indice.
	Plinthes - Enduit à base de plâtre Carrelage	Absence d'indice.
	Mur - Enduit à base de plâtre Peinture	Absence d'indice.
	Plafond - Enduit à base de plâtre Peinture	Absence d'indice.
	Porte n°1 Dormant et ouvrant intérieurs - Bois Peinture	Absence d'indice.
	Porte n°2 Dormant et ouvrant intérieurs - Bois Peinture	Absence d'indice.
	Porte n°3 Dormant et ouvrant intérieurs - Bois Peinture	Absence d'indice.
	Porte n°4 Dormant et ouvrant intérieurs - Bois Peinture	Absence d'indice.
	Porte n°5 Dormant et ouvrant intérieurs - Bois Peinture	Absence d'indice.
	Porte n°6 Dormant et ouvrant intérieurs - Bois Peinture	Absence d'indice.
Chambre avec placard n°1	Fenêtre Dormant et ouvrant extérieurs - aluminium Non peint	Absence d'indice.
	Fenêtre Dormant et ouvrant intérieurs - aluminium Non peint	Absence d'indice.
	Fenêtre Volets - Bois Peinture	Absence d'indice.
	Mur - Enduit à base de plâtre Peinture	Absence d'indice.
	Plancher - Béton Dalle de sol PVC	Absence d'indice.
	Plinthes - Bois Peinture	Absence d'indice.
	Plafond - Enduit à base de plâtre Peinture	Absence d'indice.
	Porte Dormant et ouvrant intérieurs - Bois Peinture	Absence d'indice.
Balcon n°1		Absence d'indice.
Cuisine	Mur - Plâtre Faïence / Peinture	Absence d'indice.
	Fenêtre Dormant et ouvrant extérieurs - Bois Peinture	Absence d'indice.
	Fenêtre Dormant et ouvrant intérieurs - Bois Peinture	Absence d'indice.
	Plafond - Plâtre Peinture	Absence d'indice.
	Plancher - Béton Carrelage	Absence d'indice.
	Porte n°1 Dormant et ouvrant intérieurs - Bois Peinture	Absence d'indice.
	Porte n°2 Dormant et ouvrant intérieurs - Bois Peinture	Absence d'indice.
W.C.	Mur - Plâtre Faïence / Peinture	Absence d'indice.

Etat du bâtiment relatif à la présence de termites



Bâtiments et parties de bâtiments visités (1)	Ouvrages, Parties d'Ouvrages et éléments examinés (2)	Résultats du Diagnostic d'Infestation (3) *
	Plafond - Plâtre Peinture	Absence d'indice.
	Plancher - Béton Carrelage	Absence d'indice.
	Porte Dormant et ouvrant intérieurs - Bois Peinture	Absence d'indice.
Salle de bains	Mur - Plâtre Faïence / Peinture	Absence d'indice.
	Porte Dormant et ouvrant intérieurs - Bois Peinture	Absence d'indice.
	Plafond - Plâtre Peinture	Absence d'indice.
	Plancher - Béton Carrelage	Absence d'indice.
Chambre avec placard n°2	Mur - Enduit à base de plâtre Peinture	Absence d'indice.
	Porte Dormant et ouvrant intérieurs - Bois Peinture	Absence d'indice.
	Fenêtre Dormant et ouvrant extérieurs - aluminium Non peint	Absence d'indice.
	Fenêtre Dormant et ouvrant intérieurs - aluminium Non peint	Absence d'indice.
	Fenêtre Volets - Bois Peinture	Absence d'indice.
	Plafond - Enduit à base de plâtre Peinture	Absence d'indice.
	Plancher - Béton Dalle de sol PVC	Absence d'indice.
Balcon n°2	Plinthes - Bois Peinture	Absence d'indice.
		Absence d'indice.
Séjour	Fenêtre Dormant et ouvrant extérieurs - aluminium Non peint	Absence d'indice.
	Fenêtre Dormant et ouvrant intérieurs - aluminium Non peint	Absence d'indice.
	Fenêtre Volets - Bois Peinture	Absence d'indice.
	Mur - Enduit à base de plâtre Peinture	Absence d'indice.
	Plancher - Béton Carrelage	Absence d'indice.
	Plinthes - Enduit à base de plâtre Carrelage	Absence d'indice.
	Plafond - Enduit à base de plâtre Peinture	Absence d'indice.

LEGENDE	
(1)	Identifier notamment chaque bâtiment et chacune des pièces du bâtiment.
(2)	Identifier notamment : Ossature, murs, planchers, escaliers, boiseries, plinthes, charpentes, ...
(3)	Mentionner les indices ou l'absence d'indices d'infestation de termites et en préciser la nature
*	Absence d'indice = absence d'indice d'infestation de termites.

E	IDENTIFICATION DES BATIMENTS ET PARTIES DU BATIMENTS (PIECES ET VOLUMES) N'AYANT PU ETRE VISITES ET JUSTIFICATION
-	

F	IDENTIFICATION DES OUVRAGES, PARTIES D'OUVRAGES ET ELEMENTS QUI N'ONT PAS ETE EXAMINES ET JUSTIFICATION
Gaines techniques dans leur intégralité : impossibilité technique.	
Face des ouvrages bois en contact avec les maçonneries : impossibilité technique.	

Expertisud

Membre de la Compagnie Nationale des Experts Immobiliers (C.N.E.I.)
Membre de la Chambre des Experts Immobiliers de France (C.E.I.F.)
Membre de la Chambre des Diagnostiqueurs Immobiliers FNAIM
Assurance AXA FRANCE IARD n°10592956604 – TVA Intracommunautaire : n° FR69483434536
SARL au Capital social de 70 000 € - SIRET n° 48343453600015 – APE 7120B

G MOYENS D'INVESTIGATION UTILISES

1. examen visuel des parties visibles et accessibles :

Recherche visuelle d'indices d'infestations (cordonnets ou galeries-tunnels, termites, restes de termites, dégâts, etc.) sur les sols, murs, cloisons, plafonds et ensemble des éléments de bois.

Examen des produits celluloseux non rattachés au bâti (débris de bois, planches, cageots, papiers, cartons, etc.), posés à même le sol et recherche visuelle de présence ou d'indices de présence (dégâts sur éléments de bois, détérioration de livres, cartons, etc.) ;

Examen des matériaux non celluloseux rattachés au bâti et pouvant être altérés par les termites (matériaux d'isolation, gaines électriques, revêtement de sol ou muraux, etc.) ;

Recherche et examen des zones propices au passage et/ou au développement des termites (caves, vides sanitaires, réseaux, arrivées et départs de fluides, regards, gaines, câblages, ventilation, joints de dilatation, espaces créés par le retrait entre les différents matériaux, fentes des éléments porteurs en bois, etc.).

2. sondage mécanique des bois visibles et accessibles :

Sondage non destructif de l'ensemble des éléments en bois. Sur les éléments en bois dégradés les sondages sont approfondis et si nécessaire destructifs. Les éléments en bois en contact avec les maçonneries doivent faire l'objet de sondages rapprochés. Ne sont pas considérés comme sondages destructifs des altérations telles que celles résultant de l'utilisation de poinçons, de lames, etc.

L'examen des meubles est aussi un moyen utile d'investigation.

3. Matériel utilisé :

Poinçon, échelle, lampe torche...

H CONSTATATIONS DIVERSES

NOTE Les indices d'infestation des autres agents de dégradation biologique du bois sont notés de manière générale pour information du donneur d'ordre, il n'est donc pas nécessaire d'en indiquer la nature, le nombre et la localisation précises. Si le donneur d'ordre le souhaite il fait réaliser une recherche de ces agents dont la méthodologie et les éléments sont décrits dans la norme NF P 03-200.

RESULTATS

L'absence d'indices visibles de dégradation et de présence visibles de « termites » le jour de la visite.

NOTE

Conformément à l'article L 133-6 du Livre Ier, Titre III, Chapitre III du code de la construction et de l'habitation, cet état du bâtiment relatif à la présence de termites est utilisable jusqu'au **16/08/2025**.

Le présent rapport n'a de valeur que pour la date de la visite et est exclusivement limité à l'état relatif à la présence de termites dans le bâtiment objet de la mission.

L'intervention n'a pas eu pour but de donner un diagnostic de la résistance mécanique des bois et matériaux.

CACHET DE L'ENTREPRISE

Signature de l'opérateur

Référence :

Fait à : **ANTIBES** le : **17/02/2025**

Visite effectuée le : **17/02/2025**

Durée de la visite : **0 h 45 min**

Nom du responsable :

Opérateur : Nom : **MARTINEZ**

Prénom : **Sébastien**

Le présent rapport ne peut être reproduit que dans son intégralité, et avec l'accord écrit de son signataire.

Nota 1: Dans le cas de la présence de termites, il est rappelé l'obligation de déclaration en mairie de l'infestation prévue aux articles L. 133-4 et R. 133-3 du code de la construction et de l'habitation.

Nota 2: Conformément à l'article L 271-6 du CCH, l'opérateur ayant réalisé cet état relatif à la présence de termites n'a aucun lien de nature à porter atteinte à son impartialité et à son indépendance ni avec le propriétaire ou son mandataire qui fait appel à lui, ni avec une entreprise pouvant réaliser des travaux sur des ouvrages pour lesquels il lui est demandé d'établir cet état.

ExpertiSud

Membre de la Compagnie Nationale des Experts Immobiliers (C.N.E.I.)

Membre de la Chambre des Experts Immobiliers de France (C.E.I.F.)

Membre de la Chambre des Diagnostiqueurs Immobiliers FNAIM

Assurance AXA FRANCE IARD n°10592956604 – TVA Intracommunautaire : n° FR69483434536

SARL au Capital social de 70 000 € - SIRET n° 48343453600015 – APE 7120B

CERTIFICAT DE QUALIFICATION

BUREAU VERITAS
Certification



Certificat attribué à

Sébastien MARTINEZ

Bureau Veritas Certification certifie que les compétences de la personne mentionnée ci-dessus répondent aux exigences des arrêtés relatifs aux critères de certification de compétences ci-dessous pris en application des articles L271-6 et R 271.1 du Code de Construction et de l'Habitat et relatifs aux critères de compétence des personnes physiques réalisant des dossiers de diagnostics techniques tels que définis à l'article L273-4 du code précité

DOMAINES TECHNIQUES	Référence des arrêtés	Date de certification originale	Validité du certificat *
Amiante sans mention	Arrêté du 1er juillet 2024 définissant les critères de certification des diagnostiqueurs intervenant dans les domaines du diagnostic amiante, électricité, gaz, plomb et termites, de leurs organismes de formation et les exigences applicables aux organismes de certification	04/05/2022	03/05/2029
DPE avec mention	Arrêté du 20 juillet 2023 définissant les critères de certification des diagnostiqueurs intervenant dans le domaine du diagnostic de performance énergétique, de leurs organismes de formation et les exigences applicables aux organismes de certification	15/02/2023	14/02/2030
Plomb sans mention (CREP)	Arrêté du 1er juillet 2024 définissant les critères de certification des diagnostiqueurs intervenant dans les domaines du diagnostic amiante, électricité, gaz, plomb et termites, de leurs organismes de formation et les exigences applicables aux organismes de certification	04/05/2022	03/05/2029
DPE sans mention	Arrêté du 20 juillet 2023 définissant les critères de certification des diagnostiqueurs intervenant dans le domaine du diagnostic de performance énergétique, de leurs organismes de formation et les exigences applicables aux organismes de certification	15/02/2023	14/02/2030
Termites métropole	Arrêté du 1er juillet 2024 définissant les critères de certification des diagnostiqueurs intervenant dans les domaines du diagnostic amiante, électricité, gaz, plomb et termites, de leurs organismes de formation et les exigences applicables aux organismes de certification	23/07/2022	22/07/2029
Gaz	Arrêté du 1er juillet 2024 définissant les critères de certification des diagnostiqueurs intervenant dans les domaines du diagnostic amiante, électricité, gaz, plomb et termites, de leurs organismes de formation et les exigences applicables aux organismes de certification	23/07/2022	22/07/2029
Amiante avec mention	Arrêté du 1er juillet 2024 définissant les critères de certification des diagnostiqueurs intervenant dans les domaines du diagnostic amiante, électricité, gaz, plomb et termites, de leurs organismes de formation et les exigences applicables aux organismes de certification	04/05/2022	03/05/2029
Electricité	Arrêté du 1er juillet 2024 définissant les critères de certification des diagnostiqueurs intervenant dans les domaines du diagnostic amiante, électricité, gaz, plomb et termites, de leurs organismes de formation et les exigences applicables aux organismes de certification	17/10/2023	16/10/2030

Date : 02/10/2024

Numero du certificat : 13739002

Samuel DUPRIEU - Président

* Sous réserve du respect des dispositions contractuelles et des résultats positifs des surveillances réalisées, ce certificat est valable jusqu'à : voir ci-dessous. Des informations supplémentaires concernant le périmètre de ce certificat et sur que l'application des exigences du référentiel peuvent être obtenues en consultant l'organisme 23 pour et sur le site : www.bv.com/certificat
Adresse de l'organisme certificateur : Bureau Veritas Certification France
1 Place Zola Heris 92408 Courcouronnes



Etat du bâtiment relatif à la présence de termites



Membre de la Compagnie Nationale des Experts Immobiliers (C.N.E.I.)
Membre de la Chambre des Experts Immobiliers de France (C.E.I.F.)
Membre de la Chambre des Diagnostiqueurs Immobiliers FNAIM
Assurance AXA FRANCE IARD n°10592956604 – TVA Intracommunautaire : n° FR69483434536
SARL au Capital social de 70 000 € - SIRET n° 48343453600015 – APE 7120B

CERTIFICAT DE SUPERFICIE

Loi 96-1107 du 18 décembre 1996 et décret n° 97-532 du 23 mai 1997.

A DESIGNATION DU BATIMENT

Nature du bâtiment :	Appartement	Adresse :	Les Abeilles 222-224 boulevard de la Madeleine 06000 NICE
Nombre de Pièces :	3	Bâtiment :	
Etage :	1er	Escalier :	3
Numéro de lot :	304	Porte :	Palier porte de gauche
Référence Cadastre :	MS - 36	Propriété de :	
<u>Annexes :</u>			
Cave :	243		Les Abeilles 222-224-226 boulevard de la Madeleine 06000 NICE
		Mission effectuée le :	17/02/2025
		Date de l'ordre de mission :	05/02/2025
		N° Dossier :	

Le Technicien déclare que la superficie du bien ci-dessus désigné, concerné par la loi 96-1107 du 18/12/96 est égale à :

Total : 57,40 m²

(Cinquante-sept mètres carrés quarante)

Commentaires : Néant

B DETAIL DES SURFACES PAR LOCAL

Pièce ou Local	Etage	Surface Loi Carrez
Hall	1er	9,73 m ²
Chambre avec placard n°1	1er	10,63 m ²
Cuisine	1er	7,56 m ²
W.C.	1er	0,91 m ²
Salle de bains	1er	3,41 m ²
Chambre avec placard n°2	1er	12,12 m ²
Séjour	1er	13,04 m ²
Total		57,40 m²

Annexes & Dépendances	Etage	Surface Hors Carrez
Balcon n°1	1er	6,76 m ²
Balcon n°2	1er	9,32 m ²
Total		16,08 m²

La présente attestation de mesurage de la Surface Apparente Privative ne préjuge nullement de la situation juridique des locaux mesurés. De fait nous ignorons si cette surface mesurée correspond à celles des parties privatives d'un lot de copropriété au sens de la loi 96-1107 du 18/12/1996 et du décret 97-532 du 23/5/1997. Le propriétaire du bien mesuré objet du présent certificat, reste responsable en cas de vices cachés ou d'illégalités relatifs à ce bien, concernant les autorisations administratives, de copropriété et des modifications ayant pu avoir lieux. En conséquence le donneur d'ordre est invité à se rapprocher d'un juriste afin de s'assurer de la situation juridique du bien. Le présent certificat vaut uniquement pour le calcul de la surface totale. Le détail des surfaces ne vous est communiqué par EXPERTISUD qu'à titre indicatif.

Le présent rapport ne peut être reproduit que dans son intégralité, et avec l'accord écrit de son signataire.



Le Technicien :
Sébastien MARTINEZ

à ANTIBES, le 17/02/2025

Nom du responsable :

ExpertiSud

Membre de la Compagnie Nationale des Experts Immobiliers (C.N.E.I.)
Membre de la Chambre des Experts Immobiliers de France (C.E.I.F.)
Membre de la Chambre des Diagnostiqueurs Immobiliers FNAIM
Assurance AXA FRANCE IARD n°10592956604 – TVA Intracommunautaire : n° FR69483434536
SARL au Capital social de 70 000 € - SIRET n° 48343453600015 – APE 7120B

RAPPORT DE L'ÉTAT DE L'INSTALLATION INTÉRIEURE DE GAZ

Vu l'arrêté du 25 juillet 2022 portant reconnaissance de la norme NF P45-500

Vu le code de la construction et de l'habitation, notamment ses articles L. 271-6, R. 271-1 à R. 271-4 et R. 134-6 à R. 134-9 ;
Vu l'arrêté du 12 février 2014 modifiant l'arrêté du 6 avril 2007 modifié par l'arrêté du 24 août 2010, définissant le modèle et la méthode de réalisation de l'état de l'installation intérieure de gaz

Vu l'arrêté du 23 février 2018 relatif aux règles techniques et de sécurité applicables aux installations de gaz combustible

A DESIGNATION DU OU DES BATIMENTS

• Localisation du ou des bâtiments

Type de bâtiment : appartement
 maison individuelle

Nature du gaz distribué : GN

GPL

Air propane ou butané

Distributeur de gaz :

Installation alimentée en gaz : OUI NON

Rapport n° :

• Désignation et situation du ou des lots de copropriété :

Adresse : Les Abeilles 222-224 boulevard de la Madeleine
06000 NICE

Escalier : 3

Bâtiment :

N° de logement : Palier porte de gauche

Etage : 1er

Numéro de Lot : 304

Réf. Cadastre : MS - 36

Date du Permis de construire : Non communiquée

B DESIGNATION DU PROPRIETAIRE

• Désignation du propriétaire de l'installation intérieure de gaz :

Nom :

Prénom :

Adresse : Les Abeilles 222-224-226 boulevard de la Madeleine
06000 NICE

• Si le propriétaire n'est pas le donneur d'ordre :

Qualité du donneur d'ordre (sur déclaration de l'intéressé) :

Nom / Prénom LEXAZUREA

Adresse : 7 avenue Gambetta
06600 ANTIBES

• Titulaire du contrat de fourniture de gaz :

Nom :

Prénom :

Adresse : Les Abeilles 222-224-226 boulevard de la Madeleine
06000 NICE

Téléphone :

Numéro de point de livraison gaz

Ou Numéro du point de comptage estimation (PCE) à 14 chiffres

Ou A défaut le numéro de compteur

Numéro : 1315A107090728

C DESIGNATION DE L'OPERATEUR DE DIAGNOSTIC

• Identité de l'opérateur de diagnostic

Nom / Prénom : MARTINEZ Sébastien

Raison sociale et nom de l'entreprise :

EXPERTISUD

Adresse : 6 Avenue Gambetta

06600 ANTIBES

N° Siret : 48343453600015

• Désignation de la compagnie d'assurance

Nom : AXA FRANCE IARD

N° de police : 10592956604

Date de validité : 31/12/2025

Le présent rapport est établi par une personne dont les compétences sont certifiées par :

Bureau Veritas Certification France

1 place Zaha Hadid

92400 COURBEVOIE le 02/10/2024

N° de certification : 13739082

Norme méthodologique ou spécification technique utilisée : NF P45-500 Juillet 2022

D IDENTIFICATION DES APPAREILS

Autres appareils		Observations	
Genre (1)	Type (2)	Taux de CO (ppm)	Anomalie Motif de l'absence ou de l'impossibilité de contrôle pour chaque appareil concerné
Marque	Puissance (kW)		
Modèle	Localisation		Anomalie(s) : 8b
Autre	Non raccordé		Aucun d'appareil présent le jour de la visite. Conduite avec robinet de commande d'appareil en attente de raccordement.
	Cuisine - Mur D		

LEGENDE	
(1)	Cuisinière, table de cuisson, chauffe-eaux, chaudière, radiateur...
(2)	Non raccordé – Raccordé - Etanche
A.R.	Appareil Raccordé
D.E.M	Dispositif d'Extraction Mécanique
CENR	Chauffe Eau Non Raccordé

E ANOMALIES IDENTIFIEES

Point de contrôle N° (3)	A1 ⁽⁴⁾ , A2 ⁽⁵⁾ , DGI ⁽⁶⁾ ou 32c ⁽⁷⁾	Libellé des anomalies	Localisation	Recommandations
Risques Encourus				
8b	A2	L'extrémité de l'organe de coupure d'appareil ou de la tuyauterie en attente n'est pas obturée	Cuisine Appareil 1 (Autre)	Intervention ultérieure par une personne compétente (installateur ou SAV).
<p><i>L'absence d'OCA ou son inaccessibilité excluent la possibilité de couper l'arrivée du gaz à l'appareil (par exemple, dans le cas de dé-raccordement accidentel ou de rupture du tube souple, pour son remplacement ou en cas d'incident sur l'appareil). Il existe un risque de fausse manoeuvre si un robinet n'est pas obturé par un bouchon alors qu'il ne dessert aucun appareil. Cette fausse manoeuvre peut entraîner un dégagement de gaz et donc un risque d'explosion. Le même risque existe si une tuyauterie en aval d'un robinet n'est pas obturée par un bouchon vissé, alors qu'elle n'est raccordée à aucun appareil.</i></p>				

LEGENDE	
(3)	Point de contrôle selon la norme utilisée
(4) A1	Présente une anomalie à prendre en compte lors d'une intervention ultérieure sur l'installation
(5) A2	L'installation présente une anomalie dont le caractère de gravité ne justifie pas que l'on interrompe aussitôt la fourniture du gaz, mais est suffisamment importante pour que la réparation soit réalisée dans les meilleurs délais.
(6) DGI (Danger Grave et Immédiat)	L'installation présente une anomalie suffisamment grave pour que l'opérateur de diagnostic interrompe aussitôt l'alimentation en gaz jusqu'à suppression du ou des défauts constituant la source du danger.
(7) 32c	La chaudière est de type VMC GAZ et l'installation présente une anomalie relative au dispositif de sécurité collective (DSC) qui justifie une intervention auprès du syndic ou du bailleur social par le distributeur de gaz afin de s'assurer de la présence du dispositif, de sa conformité et de son bon fonctionnement.

F IDENTIFICATION DES BATIMENTS ET PARTIES DU BATIMENT (PIECES ET VOLUMES) N'AYANT PU ÊTRE CONTROLES ET MOTIFS, ET IDENTIFICATION DES POINTS DE CONTROLES N'AYANT PAS PU ETRE REALISES

Liste des bâtiments et parties de bâtiment (pièces et volumes) n'ayant pu être contrôlés et motifs

Néant

ExpertiSud

Liste des points de contrôles n'ayant pu être réalisés

Néant

G CONSTATATIONS DIVERSES

- Attestation de contrôle de moins d'un an de la vacuité des conduits de fumées non présentée.
- Justificatif d'entretien de moins d'un an de la chaudière non présenté.
- Le conduit de raccordement n'est pas visitable
- Au moins un assemblage par raccord mécanique est réalisé au moyen d'un ruban d'étanchéité

Néant

H CONCLUSION

- L'installation ne comporte aucune anomalie.
- L'installation comporte des anomalies de type **A1** qui devront être réparées ultérieurement.
- L'installation comporte des anomalies de type **A2** qui devront être réparées dans les meilleurs délais.
- L'installation comporte des anomalies de type **DGI** qui devront être réparées avant remise en service.
Tant que la (ou les) anomalie(s) DGI n'a (ont) pas été corrigée(s), en aucun cas vous ne devez rétablir l'alimentation en gaz de votre installation intérieure de gaz, de la partie d'installation intérieure de gaz, du (ou des) appareil(s) à gaz qui ont été isolé(s) et signalé(s) par la ou les étiquettes de condamnation.
- L'installation comporte une anomalie 32c qui devra faire l'objet d'un traitement particulier par le syndic ou le bailleur social sous le contrôle du distributeur de gaz

I EN CAS DE DGI : ACTIONS DE L'OPERATEUR DE DIAGNOSTIC

- Fermeture totale avec pose d'une étiquette signalant la condamnation de l'installation de gaz
- Ou Fermeture partielle avec pose d'une étiquette signalant la condamnation d'un appareil ou d'une partie de l'installation
- Transmission au Distributeur de gaz par des informations suivantes :
 - Référence du contrat de fourniture de gaz, du Point de Comptage Estimation, du Point de Livraison ou du numéro de compteur ;
 - Codes des anomalies présentant un Danger Grave et Immédiat (DGI)
- Remise au client de la « fiche informative distributeur de gaz » remplie.

J EN CAS D'ANOMALIE 32c : ACTIONS DE L'OPERATEUR DE DIAGNOSTIC

- Transmission au Distributeur de gaz par de la référence du contrat de fourniture de gaz, du Point de Comptage Estimation, du Point de Livraison ou du numéro de compteur
- Remise au syndic ou au bailleur social de la « fiche informative distributeur de gaz » remplie

Expertisud

K SIGNATURE ET CACHET DE L'ENTREPRISE

Signature / cachet de l'entreprise

**Dates de visite et d'établissement de l'état de l'installation gaz**Visite effectuée le : **17/02/2025**Fait à **ANTIBES** le **17/02/2025**

Rapport n° : ---

Date de fin de validité : **16/02/2028**

Nom / Prénom du responsable :

Nom / Prénom de l'opérateur : **MARTINEZ Sébastien**

Le présent rapport ne peut être reproduit que dans son intégralité, et avec l'accord écrit de son signataire.

Membre de la Compagnie Nationale des Experts Immobiliers (C.N.E.I.)

Membre de la Chambre des Experts Immobiliers de France (C.E.I.F.)

Membre de la Chambre des Diagnostiqueurs Immobiliers FNAIM

Assurance AXA FRANCE IARD n°10592956604 – TVA Intracommunautaire : n° FR69483434536

SARL au Capital social de 70 000 € - SIRET n° 48343453600015 – APE 7120B

ExpertiSud

CERTIFICAT DE QUALIFICATION

BUREAU VERITAS
Certification



Certificat attribué à
Sébastien MARTINEZ

Bureau Veritas Certification certifie que les compétences de la personne mentionnée ci-dessus répondent aux exigences des arrêtés relatifs aux critères de certification de compétences ci-dessous pris en application des articles L271-6 et R 271-3 du Code de Construction et de l'habitation et relatifs aux critères de compétence des personnes physiques réalisant des dossiers de diagnostics techniques tels que définis à l'article L271-4 du code précité

DOMAINES TECHNIQUES	Référence des arrêtés	Date de certification originale	Validité du certificat *
Amiante sans mention	Arrêté du 1er juillet 2024 définissant les critères de certification des diagnostiqueurs intervenant dans les domaines du diagnostic amiante, électricité, gaz, plomb et termites, de leurs organismes de formation et les exigences applicables aux organismes de certification	04/05/2022	03/05/2029
OPE avec mention	Arrêté du 20 juillet 2023 définissant les critères de certification des diagnostiqueurs intervenant dans le domaine du diagnostic de performance énergétique, de leurs organismes de formation et les exigences applicables aux organismes de certification	15/02/2023	14/02/2030
Plomb sans mention (CREP)	Arrêté du 1er juillet 2024 définissant les critères de certification des diagnostiqueurs intervenant dans les domaines du diagnostic amiante, électricité, gaz, plomb et termites, de leurs organismes de formation et les exigences applicables aux organismes de certification	04/05/2022	03/05/2029
OPE sans mention	Arrêté du 20 juillet 2023 définissant les critères de certification des diagnostiqueurs intervenant dans le domaine du diagnostic de performance énergétique, de leurs organismes de formation et les exigences applicables aux organismes de certification	15/02/2023	14/02/2030
Termites métropole	Arrêté du 1er juillet 2024 définissant les critères de certification des diagnostiqueurs intervenant dans les domaines du diagnostic amiante, électricité, gaz, plomb et termites, de leurs organismes de formation et les exigences applicables aux organismes de certification	23/07/2022	22/07/2029
Gaz	Arrêté du 1er juillet 2024 définissant les critères de certification des diagnostiqueurs intervenant dans les domaines du diagnostic amiante, électricité, gaz, plomb et termites, de leurs organismes de formation et les exigences applicables aux organismes de certification	23/07/2022	22/07/2029
Amiante avec mention	Arrêté du 1er juillet 2024 définissant les critères de certification des diagnostiqueurs intervenant dans les domaines du diagnostic amiante, électricité, gaz, plomb et termites, de leurs organismes de formation et les exigences applicables aux organismes de certification	04/05/2022	03/05/2029
Électricité	Arrêté du 1er juillet 2024 définissant les critères de certification des diagnostiqueurs intervenant dans les domaines du diagnostic amiante, électricité, gaz, plomb et termites, de leurs organismes de formation et les exigences applicables aux organismes de certification	17/10/2023	16/10/2030

Date : 02/10/2024

Numéro du certificat : 13739002

Sébastien DUPRIEU Président

* Sous réserve de respect des obligations contractuelles et des résultats positifs des surveillances réalisées, ce certificat est valide jusqu'à son échéance. Des informations supplémentaires concernant le périmètre de ce certificat ainsi que l'applicabilité des exigences du référentiel peuvent être obtenues en consultant l'annexe CEIACR en accès réservé sur le site www.bv.com
 Adresse de l'organisme certificateur : Bureau Veritas Certification France
 1 Parc Zéro NetCo 92430 Courcouronnes



Membre de la Compagnie Nationale des Experts Immobiliers (C.N.E.I.)
 Membre de la Chambre des Experts Immobiliers de France (C.E.I.F.)
 Membre de la Chambre des Diagnostiqueurs Immobiliers FNAIM
 Assurance AXA FRANCE IARD n°10592956604 – TVA Intracommunautaire : n° FR69483434536
 SARL au Capital social de 70 000 € - SIRET n° 48343453600015 – APE 7120B



Etat de l'installation intérieure de GAZ

DIAGNOSTIC DE L'ETAT DE L'INSTALLATION INTERIEURE D'ELECTRICITE

Arrêté du 28 septembre 2017 définissant le modèle et la méthode de réalisation de l'état de l'installation intérieure d'électricité dans les immeubles à usage d'habitation. Articles L 134-7 et R 134-10 à 13 du code de la construction et de l'habitation. D'après la norme NF C16-600 de juillet 2017.

1 DESIGNATION ET DESCRIPTION DU LOCAL D'HABITATION ET DE SES DEPENDANCES

▪ Localisation du ou des immeubles bâti(s) Type d'immeuble : **Appartement**
Département : **ALPES MARITIMES** Date de construction : **1964**
Commune : **NICE (06000)** Année de l'installation :
Adresse : **222-224 boulevard de la Madeleine** Distributeur d'électricité : **Enedis**
Lieu-dit / immeuble : **Les Abeilles**
Réf. Cadastre : **MS - 36** Rapport n° : f
▪ Désignation et situation du lot de (co)propriété :
Escalier : **3** La liste des parties du bien n'ayant pu être visitées et
Etage : **1er** leurs justifications se trouvent au paragraphe 9
Porte : **Palier porte de gauche**
N° de Lot : **304**

2 IDENTIFICATION DU DONNEUR D'ORDRE

▪ Identité du donneur d'ordre
Nom / Prénom : **LEXAZUREA**
Tél. : / **04.92.90.68.50** Email :
Adresse : **7 avenue Gambetta 06600 ANTIBES**
▪ Qualité du donneur d'ordre (sur déclaration de l'intéressé) :
Propriétaire de l'appartement ou de la maison individuelle :
Autre le cas échéant (préciser)
▪ Identité du propriétaire du local d'habitation et de ses dépendances :

3 IDENTIFICATION DE L'OPERATEUR AYANT REALISE L'INTERVENTION ET SIGNE LE RAPPORT

▪ Identité de l'opérateur :
Nom : **MARTINEZ**
Prénom : **Sébastien**
Nom et raison sociale de l'entreprise : **EXPERTISUD**
Adresse : **6 Avenue Gambetta**
06600 ANTIBES
N° Siret : **48343453600015**
Désignation de la compagnie d'assurance : **AXA FRANCE IARD**
N° de police : **10592956604** date de validité : **31/12/2025**
Le présent rapport est établi par une personne dont les compétences sont certifiées par : **Bureau Veritas Certification France**, le **02/10/2024**, jusqu'au **16/10/2030**
N° de certification : **13739082**

4

RAPPEL DES LIMITES DU CHAMP DE REALISATION DE L'ETAT DE L'INSTALLATION INTERIEURE D'ELECTRICITE

L'état de l'installation intérieure d'électricité porte sur l'ensemble de l'installation intérieure d'électricité à basse tension des locaux à usage d'habitation située en aval de l'appareil général de commande et de protection.

Il ne concerne pas les matériels d'utilisation amovibles, ni les circuits internes des matériels d'utilisation fixes destinés à être reliés à l'installation électrique fixe, ni les installations de production d'énergie électrique du générateur jusqu'au point d'injection au réseau public de distribution d'énergie ou au point de raccordement à l'installation intérieure. Il ne concerne pas non plus les circuits de téléphonie, de télévision, de réseau informatique, de vidéophonie, de centrale d'alarme, etc. lorsqu'ils sont alimentés en régime permanent sous une tension inférieure ou égale à 50 V en courant alternatif et 120 V en courant continu.

L'intervention de l'opérateur réalisant l'état de l'installation intérieure d'électricité ne porte que sur les constituants visibles, visitables, de l'installation au moment du diagnostic. Elle s'effectue sans démontage de l'installation électrique (hormis le démontage des capots des tableaux électriques lorsque cela est possible) ni destruction des isolants des câbles.

Des éléments dangereux de l'installation intérieure d'électricité peuvent ne pas être repérés, notamment :

- les parties de l'installation électrique non visibles (incorporées dans le gros œuvre ou le second œuvre ou masquées par du mobilier) ou nécessitant un démontage ou une détérioration pour pouvoir y accéder (boîtes de connexion, conduits, plinthes, goulottes, huisseries, éléments chauffants incorporés dans la maçonnerie, luminaires des piscines plus particulièrement) ;
- les parties non visibles ou non accessibles des tableaux électriques après démontage de leur capot ;
- inadéquation entre le courant assigné (calibre) des dispositifs de protection contre les surintensités et la section des conducteurs sur toute la longueur des circuits.

5

CONCLUSIONS RELATIVES A L'EVALUATION DES RISQUES POUVANT PORTER ATTEINTE A LA SECURITE DES PERSONNES

Anomalies avérées selon les domaines suivants :

1. L'appareil général de commande et de protection et son accessibilité.

Néant

2. Dispositif de protection différentiel à l'origine de l'installation / Prise de terre et installation de mise à la terre.

N° article (1)	Libellé des anomalies	Localisation(*)
B.3.3.6 a1)	Au moins un socle de prise de courant ne comporte pas de broche de terre.	
B.3.3.6 a2)	Au moins un socle de prise de courant comporte une broche de terre non reliée à la terre.	
B.3.3.6 a3)	Au moins un CIRCUIT (n'alimentant pas des socles de prises de courant) n'est pas relié à la terre.	
B.3.3.10 a)	Au moins un socle de prise de courant placé à l'extérieur n'est pas protégé par un dispositif différentiel à haute sensibilité ≤ 30 mA.	Extérieur

3. Dispositif de protection contre les surintensités adapté à la section des conducteurs, sur chaque circuit.

N° article (1)	Libellé des anomalies	Localisation(*)
B.4.3 a1)	Au moins un CIRCUIT n'est pas protégé, à son origine, contre les surcharges et les courts-	

Expertisud

Membre de la Compagnie Nationale des Experts Immobiliers (C.N.E.I.)

Membre de la Chambre des Experts Immobiliers de France (C.E.I.F.)

Membre de la Chambre des Diagnostiqueurs Immobiliers FNAIM

Assurance AXA FRANCE IARD n°10592956604 – TVA Intracommunautaire : n° FR69483434536

SARL au Capital social de 70 000 € - SIRET n° 48343453600015 – APE 7120B

N° article (1)	Libellé des anomalies	Localisation(*)
	circuits.	

4. La liaison équipotentielle et installation électrique adaptées aux conditions particulières des locaux contenant une douche ou une baignoire.

N° article (1)	Libellé des anomalies	Localisation(*)
B.5.3 a	Locaux contenant une baignoire ou une douche : il n'existe pas de LIAISON EQUIPOTENTIELLE supplémentaire reliant les ELEMENTS CONDUCTEURS et les MASSES des MATERIELS ELECTRIQUES.	Salle de bains
B.6.3.1 a)	Local contenant une baignoire ou une douche : l'installation électrique ne répond pas aux prescriptions particulières appliquées à ce local (adéquation entre l'emplacement où est installé le MATERIEL ELECTRIQUE et les caractéristiques de ce dernier – respect des règles de protection contre les chocs électriques liées aux zones).	Salle de bains

5. Matériels électriques présentant des risques de contact direct avec des éléments sous tension – Protection mécanique des conducteurs.

N° article (1)	Libellé des anomalies	Localisation(*)
B.7.3 a)	L'ENVELOPPE d'au moins un matériel est manquante ou détériorée.	Séjour
B.7.3 d)	L'installation électrique comporte au moins une CONNEXION avec une partie active nue sous tension accessible.	Salle de bains

6. Matériels électriques vétustes, inadaptés à l'usage.

N° article (1)	Libellé des anomalies	Localisation(*)
B.8.3 e)	Au moins un CONDUCTEUR isolé n'est pas placé sur toute sa longueur dans un conduit, une goulotte, une plinthe ou une huisserie, en matière isolante ou métallique, jusqu'à sa pénétration dans le MATERIEL ELECTRIQUE qu'il alimente.	Salle de bains

Installations particulières :

P1, P2. Appareils d'utilisation situés dans des parties communes et alimentés depuis la partie privative ou inversement.

Néant

P3. La piscine privée ou le bassin de fontaine

Néant

- (1) Référence des anomalies selon la norme NF C16-600.
- (2) Référence des mesures compensatoires selon la norme NF C16-600.
- (3) Une mesure compensatoire est une mesure qui permet de limiter un risque de choc électrique lorsque les règles fondamentales de sécurité ne peuvent s'appliquer pleinement pour des raisons soit économiques, soit techniques, soit administratives. Le n° d'article et le libellé de la mesure compensatoire sont indiqués en regard de l'anomalie concernée
- (*) *Avertissement*: la localisation des anomalies n'est pas exhaustive. Il est admis que l'opérateur de diagnostic ne procède à la localisation que d'une anomalie par point de contrôle. Toutefois, cet avertissement ne concerne pas le test de déclenchement des dispositifs différentiels.

Informations complémentaires :

N° article (1)	Libellé des informations
B.11 b2)	Au moins un socle de prise de courant n'est pas de type à obturateur.
B.11 c2)	Au moins un socle de prise de courant ne possède pas un puits de 15mm.

(1) Référence des informations complémentaires selon la norme NF C16-600

6 AVERTISSEMENT PARTICULIER

Points de contrôle du diagnostic n'ayant pu être vérifiés

N° article (1)	Libellé des points de contrôle n'ayant pu être vérifiés selon la norme NF C16-600 - Annexe C	Motifs (2)
B.9.3.2 a)	Installation électrique issue de la partie privative, alimentant des MATERIELS D'UTILISATION placés dans les parties communes, mise en oeuvre correctement.	Conducteurs non visibles le jour de la visite.

Pour les points de contrôle du DIAGNOSTIC n'ayant pu être vérifiés, il est recommandé de faire contrôler ces points par un installateur électricien qualifié ou par un organisme d'inspection accrédité dans le domaine de l'électricité, ou, si l'installation électrique n'était pas alimentée, par un OPERATEUR DE DIAGNOSTIC certifié lorsque l'installation sera alimentée

(1) *Références des numéros d'article selon la norme NF C16-600 – Annexe C*

(2) *Les motifs peuvent être, si c'est le cas :*

- « Le tableau électrique est manifestement ancien : son ENVELOPPE (capot), s'il est démonté, risque de ne pouvoir être remonté sans dommage. » ;
- « Les supports sur lesquels sont fixés directement les dispositifs de protection ne sont pas à démonter dans le cadre du présent DIAGNOSTIC : de ce fait, la section et l'état des CONDUCTEURS n'ont pu être vérifiés. » ;
- « L'installation ou une ou plusieurs parties de celle-ci n'étaient pas alimentée(s) en électricité le jour de la visite. » ;
- « Le(s) courant(s) d'emploi du (des) CIRCUIT(S) protégé(s) par le(s) INTERRUPTEUR(S) différentiel(s) ne peuvent pas être évalué(s). »
- « L'installation est alimentée par un poste à haute tension privé qui est exclu du domaine d'application du présent DIAGNOSTIC et dans lequel peut se trouver la partie de l'installation à vérifier »
- « La nature TBTS de la source n'a pas pu être repérée. »
- « Le calibre du ou des dispositifs de PROTECTION CONTRE LES SURINTENSITES est > 63 A pour un DISJONCTEUR ou 32A pour un fusible. »
- « Le courant de réglage du DISJONCTEUR de branchement est > 90 A en monophasé ou > 60 A en triphasé. »
- « La méthode dite « amont-aval » ne permet pas de vérifier le déclenchement du DISJONCTEUR de branchement lors de l'essai de fonctionnement. »
- « Les bornes aval du disjoncteur de branchement et/ou la canalisation d'alimentation du ou des tableaux électriques comportent plusieurs conducteurs en parallèle »
- Toute autre mention, adaptée à l'installation, décrivant la ou les impossibilités de procéder au(x) contrôle(s) concerné(s).

7 CONCLUSION RELATIVE A L'EVALUATION DES RISQUES RELEVANT DU DEVOIR DE CONSEIL

En tout état de cause il est conseillé de faire réaliser les opérations de mise à niveau de sécurité des domaines concernés de l'installation par un électricien qualifié.

Installations ou parties d'installation non couvertes

Les installations ou parties de l'installation cochées ou mentionnées ci-après ne sont pas couvertes par le présent diagnostic, conformément à la norme NF C16-600 :

Le logement étant situé dans un immeuble collectif d'habitation :

- INSTALLATION DE MISE A LA TERRE située dans les parties communes de l'immeuble collectif d'habitation (PRISE DE TERRE, CONDUCTEUR DE TERRE, borne ou barrette principale de terre, LIAISON EQUIPOTENTIELLE principale, CONDUCTEUR PRINCIPAL DE PROTECTION et la ou les dérivation(s) éventuelle(s) de terre situées en parties communes de l'immeuble d'habitation): existence et caractéristiques;

Expertisud

Membre de la Compagnie Nationale des Experts Immobiliers (C.N.E.I.)

Membre de la Chambre des Experts Immobiliers de France (C.E.I.F.)

Membre de la Chambre des Diagnostiqueurs Immobiliers FNAIM

Assurance AXA FRANCE IARD n°10592956604 – TVA Intracommunautaire : n° FR69483434536

SARL au Capital social de 70 000 € - SIRET n° 48343453600015 – APE 7120B

4/7

Description des risques encourus en fonction des anomalies identifiées :

<p align="center"><u>Appareil général de commande et de protection</u></p> <p>Cet appareil, accessible à l'intérieur du logement, permet d'interrompre, en cas d'urgence, en un lieu unique, connu et accessible, la totalité de la fourniture de l'alimentation électrique.</p> <p>Son absence, son inaccessibilité ou un appareil inadapté ne permet pas d'assurer cette fonction de coupure en cas de danger (risque d'électrisation, voire d'électrocution), d'incendie ou d'intervention sur l'installation électrique.</p>
<p align="center"><u>Dispositif de protection différentiel à l'origine de l'installation</u></p> <p>Ce dispositif permet de protéger les personnes contre les risques de choc électrique lors d'un défaut d'isolement sur un matériel électrique.</p> <p>Son absence ou son mauvais fonctionnement peut être la cause d'une électrisation, voire d'une électrocution.</p>
<p align="center"><u>Prise de terre et installation de mise à la terre :</u></p> <p>Ces éléments permettent, lors d'un défaut d'isolement sur un matériel électrique, de dévier à la terre le courant de défaut dangereux qui en résulte.</p> <p>L'absence de ces éléments ou leur inexistence partielle peut être la cause d'une électrisation, voire d'une électrocution.</p>
<p align="center"><u>Dispositif de protection contre les surintensités :</u></p> <p>Les disjoncteurs divisionnaires ou coupe-circuits à cartouche fusible, à l'origine de chaque circuit, permettent de protéger les conducteurs et câbles électriques contre les échauffements anormaux dus aux surcharges ou courts circuits.</p> <p>L'absence de ces dispositifs de protection ou leur calibre trop élevé peut être à l'origine d'incendies.</p>
<p align="center"><u>Liaison équipotentielle dans les locaux contenant une baignoire ou une douche :</u></p> <p>Elle permet d'éviter, lors d'un défaut, que le corps humain ne soit traversé par un courant électrique dangereux.</p> <p>Son absence privilégie, en cas de défaut, l'écoulement du courant électrique par le corps humain, ce qui peut être la cause d'une électrisation, voire d'une électrocution.</p>
<p align="center"><u>Conditions particulières les locaux contenant une baignoire ou une douche :</u></p> <p>Les règles de mise en œuvre de l'installation électrique à l'intérieur de tels locaux permettent de limiter le risque de chocs électriques, du fait de la réduction de la résistance électrique du corps humain lorsque celui-ci est mouillé ou immergé.</p> <p>Le non-respect de celles-ci peut être la cause d'une électrisation, voire d'une électrocution.</p>
<p align="center"><u>Matériels électriques présentant des risques de contact direct :</u></p> <p>Les matériels électriques dont des parties nues sous tension sont accessibles (matériels électriques anciens, fils électriques dénudés, bornes de connexion non placées dans une boîte équipée d'un couvercle, matériels électriques cassés...) présentent d'importants risques d'électrisation, voire d'électrocution.</p>
<p align="center"><u>Matériels électriques vétustes ou inadaptés à l'usage :</u></p> <p>Ces matériels électriques, lorsqu'ils sont trop anciens, n'assurent pas une protection satisfaisante contre l'accès aux parties nues sous tension ou ne possèdent plus un niveau d'isolement suffisant. Lorsqu'ils ne sont pas adaptés à l'usage normal du matériel, ils deviennent très dangereux lors de leur utilisation. Dans les deux cas, ces matériels présentent d'importants risques d'électrisation, voire d'électrocution.</p>
<p align="center"><u>Appareils d'utilisation situés dans des parties communes et alimentés depuis les parties privatives :</u></p> <p>Lorsque l'installation électrique issue de la partie privative n'est pas mise en œuvre correctement, le contact d'une personne avec la masse d'un matériel électrique en défaut ou une partie active sous tension peut être la cause d'électrisation, voire d'électrocution.</p>
<p align="center"><u>Piscine privée ou bassin de fontaine :</u></p> <p>Les règles de mise en œuvre de l'installation électrique et des équipements associés à la piscine ou au bassin de fontaine permettent de limiter le risque de chocs électriques, du fait de la réduction de la résistance électrique du corps humain lorsque celui-ci est mouillé ou immergé.</p> <p>Le non-respect de celles-ci peut être la cause d'une électrisation, voire d'une électrocution.</p>

Informations complémentaires :

Dispositif(s) différentiel(s) à haute sensibilité protégeant tout ou partie de l'installation électrique :

L'objectif est d'assurer rapidement la coupure du courant de l'installation électrique ou du circuit concerné, dès l'apparition d'un courant de défaut même de faible valeur. C'est le cas notamment lors de la défaillance occasionnelle (telle que l'usure normale ou anormale des matériels, l'imprudence ou le défaut d'entretien, la rupture du conducteur de mise à la terre d'un matériel électrique....) des mesures classiques de protection contre les risques d'électrisation, voire d'électrocution.

Socles de prise de courant de type à obturateurs :

L'objectif est d'éviter l'introduction, en particulier par un enfant, d'un objet dans une alvéole d'un socle de prise de courant sous tension pouvant entraîner des brûlures graves et/ ou l'électrisation, voire l'électrocution.

Socles de prise de courant de type à puits (15mm minimum):

La présence de puits au niveau d'un socle de prise de courant évite le risque d'électrisation, voire d'électrocution, au moment de l'introduction des fiches mâles non isolées d'un cordon d'alimentation.

9

IDENTIFICATION DES PARTIES DU BIEN (PIECES ET EMPLACEMENTS) N'AYANT PU ETRE VISITEES ET JUSTIFICATION :

Néant

DATE, SIGNATURE ET CACHET

Dates de visite et d'établissement de l'état

Visite effectuée le **17/02/2025**
Date de fin de validité : **16/02/2028**
Etat rédigé à **ANTIBES** Le **17/02/2025**
Nom : **MARTINEZ** Prénom : **Sébastien**



Expertisud

CERTIFICAT DE COMPETENCE(S)

BUREAU VERITAS
Certification



Certificat attribué à

Sébastien MARTINEZ

Bureau Veritas Certification certifie que les compétences de la personne mentionnée ci-dessus répondent aux exigences des arrêtés relatifs aux critères de certification de compétence ci-dessous pris en application des articles L271-6 et R 271-1 du Code de la Construction et de l'Habitat et relatifs aux critères de compétence des personnes physiques réalisant des dossiers de diagnostics techniques tels que définis à l'article L271-4 du code précité

DOMAINE TECHNIQUES	Référence des arrêtés	Date de certification originale	Validité du certificat *
Amiante sans mention	Arrêté du 1er juillet 2024 définissant les critères de certification des diagnostiqueurs intervenant dans les domaines du diagnostic amiante, électricité, gaz, plomb et termites, de leurs organismes de formation et les exigences applicables aux organismes de certification	04/05/2022	03/05/2029
DPE avec mention	Arrêté du 20 juillet 2023 définissant les critères de certification des diagnostiqueurs intervenant dans le domaine du diagnostic de performance énergétique, de leurs organismes de formation et les exigences applicables aux organismes de certification	15/02/2023	14/02/2030
Plomb sans mention (CREP)	Arrêté du 1er juillet 2024 définissant les critères de certification des diagnostiqueurs intervenant dans les domaines du diagnostic amiante, électricité, gaz, plomb et termites, de leurs organismes de formation et les exigences applicables aux organismes de certification	04/05/2022	03/05/2029
DPE sans mention	Arrêté du 20 juillet 2023 définissant les critères de certification des diagnostiqueurs intervenant dans le domaine du diagnostic de performance énergétique, de leurs organismes de formation et les exigences applicables aux organismes de certification	15/02/2023	14/02/2030
Termites métropole	Arrêté du 1er juillet 2024 définissant les critères de certification des diagnostiqueurs intervenant dans les domaines du diagnostic amiante, électricité, gaz, plomb et termites, de leurs organismes de formation et les exigences applicables aux organismes de certification	23/07/2022	22/07/2029
Gaz	Arrêté du 1er juillet 2024 définissant les critères de certification des diagnostiqueurs intervenant dans les domaines du diagnostic amiante, électricité, gaz, plomb et termites, de leurs organismes de formation et les exigences applicables aux organismes de certification	23/07/2022	22/07/2029
Amiante avec mention	Arrêté du 1er juillet 2024 définissant les critères de certification des diagnostiqueurs intervenant dans les domaines du diagnostic amiante, électricité, gaz, plomb et termites, de leurs organismes de formation et les exigences applicables aux organismes de certification	04/05/2022	03/05/2029
Électricité	Arrêté du 1er juillet 2024 définissant les critères de certification des diagnostiqueurs intervenant dans les domaines du diagnostic amiante, électricité, gaz, plomb et termites, de leurs organismes de formation et les exigences applicables aux organismes de certification	17/10/2023	16/10/2030

Date : 02/10/2024

Numero du certificat : 13739002

Sébastien DUPRIEU - Président

* Sans réserve au respect des dispositions contractuelles et des modalités prévues des surcoûts réalisés, ce certificat est valide jusqu'à son terme. Des informations supplémentaires concernant le périmètre de ce certificat ainsi que l'appartenance des organismes de référence peuvent être obtenues en consultant l'organisme CEI ou CEI-CEC de référence à l'adresse ci-dessous.
Adresse de l'organisme certificateur : Bureau Veritas Certification France
1 Place Zola 92400 Courcouronnes



Etat de l'installation intérieure d'électricité

Expertisud

Membre de la Compagnie Nationale des Experts Immobiliers (C.N.E.I.)
Membre de la Chambre des Experts Immobiliers de France (C.E.I.F.)
Membre de la Chambre des Diagnostiqueurs Immobiliers FNAIM
Assurance AXA FRANCE IARD n°10592956604 – TVA Intracommunautaire : n° FR69483434536
SARL au Capital social de 70 000 € - SIRET n° 48343453600015 – APE 7120B

Etat des Risques et Pollutions

aléas naturels, miniers ou technologiques, sismicité et pollution des sols

! Attention ... s'ils n'impliquent pas d'obligation ou d'interdiction réglementaire particulière, les aléas connus ou prévisibles qui peuvent être signalés dans les divers documents d'information préventive et concerner l'immeuble, ne sont pas mentionnés par cet état. Cet état, à remplir par le vendeur ou le bailleur, est destiné à être en annexe d'un contrat de vente ou de location d'un immeuble.

Cet état est établi sur la base des informations mises à disposition par arrêté préfectoral

n° AP n°2023-065

du 30/06/2023

mis à jour le

Parcelle : MS - 36

Adresse de l'immeuble

code postal ou Insee

commune

Les Abeilles 222-224 boulevard de la Madeleine

06000

NICE

Situation de l'immeuble au regard d'un plan de prévention de risques naturels (PPRN)

> L'immeuble est situé dans le périmètre d'un PPR N ¹ oui non
prescrit anticipé approuvé date 28/01/2019

¹ Si oui, les risques naturels pris en considération sont liés à :

inondation crue torrentielle remontée de nappe avalanche
cyclone mouvement de terrain sécheresse géotechnique feux de forêt
séisme volcan autres

Extraits des documents de référence permettant la localisation de l'immeuble au regard des risques pris en compte :

Zone non concernée par le risque du PPR Incendies de Forêts, Zone non concernée par le risque du PPR Mouvement de Terrain, Zone B2 : sédiment d'épaisseur moyenne avec effet de site lithologique pour le risque du PPR Séisme., Zone non concernée par le risque du PPR Inondation (zone non cartographiée)

> L'immeuble est concerné par des prescriptions de travaux dans le règlement du PPRN ² oui non
² Si oui, les travaux prescrits ont été réalisés oui non

Situation de l'immeuble au regard d'un plan de prévention des risques miniers (PPRM)

> L'immeuble est situé dans le périmètre d'un PPR M ³ oui non
prescrit anticipé approuvé date

³ Si oui, les risques miniers pris en considération sont liés à :

mouvement de terrain autres

Extraits des documents de référence permettant la localisation de l'immeuble au regard des risques pris en compte :

Néant

> L'immeuble est concerné par des prescriptions de travaux dans le règlement du PPRM ⁴ oui non
⁴ Si oui, les travaux prescrits ont été réalisés oui non

Situation de l'immeuble au regard d'un plan de prévention de risques technologiques (PPRT)

> L'immeuble est situé dans le périmètre d'étude d'un PPR T prescrit et non encore approuvé ⁵ oui non

⁵ Si oui, les risques technologiques pris en considération dans l'arrêté de prescription sont liés à :

effet toxique effet thermique effet de surpression

> L'immeuble est situé dans le périmètre d'exposition aux risques d'un PPR T approuvé oui non

Extraits des documents de référence permettant la localisation de l'immeuble au regard des risques pris en compte :

Néant

> L'immeuble est situé en secteur d'expropriation ou de délaissement oui non

> L'immeuble est situé en zone de prescription ⁶ oui non

⁶ Si la transaction concerne un logement, les travaux prescrits ont été réalisés oui non

⁶ Si la transaction ne concerne pas un logement, l'information sur le type de risques auxquels oui non

l'immeuble est exposé ainsi que leur gravité, probabilité et cinétique, est jointe à l'acte de vente ou au contrat de location

Situation de l'immeuble au regard du zonage sismique réglementaire

> L'immeuble se situe dans une commune de sismicité classée en

zone 1 zone 2 zone 3 zone 4 zone 5
très faible faible modérée moyenne forte

Situation de l'immeuble au regard du zonage réglementaire pour la prise en compte du potentiel radon :

en application des articles R125-23 du code de l'environnement et R1333-29 du code de la santé publique, modifiés par le Décret n°2018-434 du 4 Juin 2018 L'immeuble se situe dans une Zone à Potentiel Radon

Significatif - Zone 3

Faible avec facteur de transfert - Zone 2

Faible - Zone 1

Information relative à la pollution des sols

> Le terrain est situé en secteur d'information sur les sols (SIS) NC * oui non

* Pas d'arrêté préfectoral disponible à ce jour

Information relative aux sinistres indemnisés par l'assurance suite à une catastrophe N/M/T (catastrophe naturelle minière ou technologique)

> L'information est mentionnée dans l'acte de vente oui non

Vendeur / Bailleur

Acquéreur / Locataire

Date / Lieu

à ANTIBES

le 17/02/2025

Qui, quand et comment remplir l'état des risques et pollutions ?

Quelles sont les personnes concernées ?

- Au terme des articles L.125-5, L.125-6 et L.125-7 et R.125-23 à 27 du Code de l'environnement, les acquéreurs ou locataires de bien immobilier, de toute nature, doivent être informés par le vendeur ou le bailleur, qu'il s'agisse ou non d'un professionnel de l'immobilier, des risques et des pollutions auxquels ce bien est exposé.

Un état des risques et pollutions, fondé sur les informations transmises par le Préfet de département, doit être en annexe de tout type de contrat de location écrit, de la réservation pour une vente en l'état futur d'achèvement, de la promesse de vente ou de l'acte réalisant ou constatant la vente de ce bien immobilier qu'il soit bâti ou non bâti.

Quand faut-il établir un état des risques et pollutions ?

- L'état des risques et pollutions est obligatoire lors de toute transaction immobilière en annexe de tout type de contrat de location écrit, de réservation d'un bien en l'état futur d'achèvement, de la promesse de vente ou de l'acte réalisant ou constatant la vente.

Quel est le champ d'application de cette obligation ?

- Cette obligation d'information s'applique dans chacune des communes dont la liste est arrêtée par le Préfet du département, pour les biens immobiliers bâtis ou non bâtis situés :

1. dans le périmètre d'exposition aux risques délimité par un plan de prévention des risques technologiques ayant fait l'objet d'une approbation par le Préfet ;
2. dans une zone exposée aux risques délimitée par un plan de prévention des risques naturels prévisibles ou des risques miniers résiduels approuvé par le Préfet ou dont certaines dispositions ont été rendues immédiatement opposables en application de l'article L. 562-2 du Code de l'environnement ;
3. dans le périmètre mis à l'étude dans le cadre de l'élaboration d'un plan de prévention des risques technologiques, d'un plan de prévention des risques naturels prévisibles ou de risques miniers résiduels prescrit par le Préfet ;
4. dans une des zones de sismicité 2, 3, 4 ou 5 mentionnées par les articles R 563-4 et D 563-8-1 du Code de l'environnement ;
5. dans un secteur d'information sur les sols ;
6. dans une commune à potentiel radon de niveau 3.

NB : Le terme bien immobilier s'applique à toute construction individuelle ou collective, à tout terrain, parcelle ou ensemble des parcelles contiguës appartenant à un même propriétaire ou à une même indivision.

Quels sont les documents de référence ?

- Pour chaque commune concernée, le préfet du département arrête :
 - la liste des terrains présentant une pollution ;
 - la liste des risques à prendre en compte ;
 - la liste des documents auxquels le vendeur ou le bailleur peut se référer.
- L'arrêté préfectoral comporte en annexe, pour chaque commune concernée :
 1. la note de présentation du ou des plans de prévention ainsi que des secteurs concernés, excepté pour les plans de prévention des risques technologiques ;
 2. un ou plusieurs extraits des documents graphiques permettant de délimiter les secteurs d'information sur les sols, les zones exposées aux risques pris en compte, de préciser leur nature et, dans la mesure du possible, leur intensité dans chacune des zones ou périmètres délimités ;
 3. le règlement des plans de prévention des risques définissant notamment les prescriptions et obligations ;
 4. le zonage réglementaire de sismicité : 2, 3, 4 ou 5 défini par décret ;
 5. le zonage réglementaire à potentiel radon défini par décret.

Où consulter ces documents ?

- Le préfet adresse copie de l'arrêté au maire de chaque commune intéressée et à la chambre départementale des notaires.
- L'arrêté est affiché réglementairement en mairie et publié au recueil des actes administratifs de l'Etat dans le département.
- Un avis de publication de l'arrêté est inséré dans un journal diffusé dans le département.
- Les arrêtés sont mis à jour :
 - lors de la prescription d'un nouveau plan de prévention des risques naturels, miniers ou technologiques, de modifications relatives à la sismicité ou au potentiel radon et lors de la révision annuelle des secteurs d'information sur les sols ;
 - lors de l'entrée en vigueur d'un arrêté préfectoral rendant immédiatement opposables certaines dispositions d'un plan de prévention des risques naturels prévisibles ou miniers résiduels, ou approuvant un plan de prévention des risques ou approuvant la révision d'un de ces plans ;
 - lorsque des informations nouvelles portées à la connaissance du préfet permettent de modifier l'appréciation de la sismicité locale, du potentiel radon, des secteurs d'information sur les sols, de la nature ou de l'intensité des risques auxquels se trouve exposée tout ou partie d'une commune.
- Les documents mentionnés ci-dessus peuvent être consultés en mairie des communes concernées ainsi qu'à la préfecture et dans les sous-préfectures du département où est situé le bien mis en vente ou en location. Ils sont directement consultables sur Internet à partir du site de la préfecture de département.

Qui établit l'état des risques et pollutions ?

- L'état des risques et pollutions est établi directement par le vendeur ou le bailleur, le cas échéant avec l'aide d'un professionnel qui intervient dans la vente ou la location du bien.
- Il doit être établi moins de six mois avant la date de conclusion de tout type de contrat de location écrit, de la réservation pour une vente en l'état futur d'achèvement, de la promesse de vente ou de l'acte réalisant ou constatant la vente du bien immobilier auquel il est annexé.
- Il est valable pour la totalité de la durée du contrat et de son éventuelle reconduction. En cas de co-location, il est fourni à chaque signataire lors de sa première entrée dans les lieux. Le cas échéant, il est actualisé en cas d'une entrée différée d'un des co-locataires .

Quelles informations doivent figurer ?

- L'état des risques et pollutions mentionne la sismicité, le potentiel radon, l'inscription dans un secteur d'information sur les sols et les risques naturels, miniers ou technologiques pris en compte dans le ou les plans de prévention prescrits, appliqués par anticipation ou approuvés.
- Il mentionne si l'information relative à l'indemnisation post catastrophes et/ou celles spécifiques aux biens en dehors des logements, est mentionnée dans le contrat de vente ou de location.
- Il mentionne aussi la réalisation ou non des travaux prescrits vis-à-vis de l'immeuble par le règlement du plan de prévention des risques approuvé.
- Il est accompagné des extraits des documents graphiques de référence permettant de localiser le bien au regard des secteurs d'information des sols et des zonages réglementaires vis-à-vis des risques.
- Pour les biens autres que les logements concernés par un plan de prévention des risques technologiques, il est accompagné, en application de l'article R.125-26 et lorsque celle-ci a été reçue par le vendeur ou le bailleur, de l'information sur le type de risques auxquels le bien est soumis, ainsi que la gravité, la probabilité et la cinétique de ces risques.

Comment remplir l'état des risques et pollutions ?

- Il faut d'une part reporter au bien, les informations contenues dans l'arrêté préfectoral et dans les documents de référence et d'autre part, le compléter des cartographies et des informations propres à l'immeuble : sinistres indemnisés, prescription et réalisation de travaux.

Faut-il conserver une copie de l'état des risques et pollutions ?

- Le vendeur ou le bailleur doit conserver une copie de l'état des risques et pollutions, daté et visé par l'acquéreur ou le locataire, pour être en mesure de prouver qu'il a bien été remis lors de la signature du contrat de vente ou du bail.

Incendie Zone non concernée par le risque du PPR Incendies de Forêts

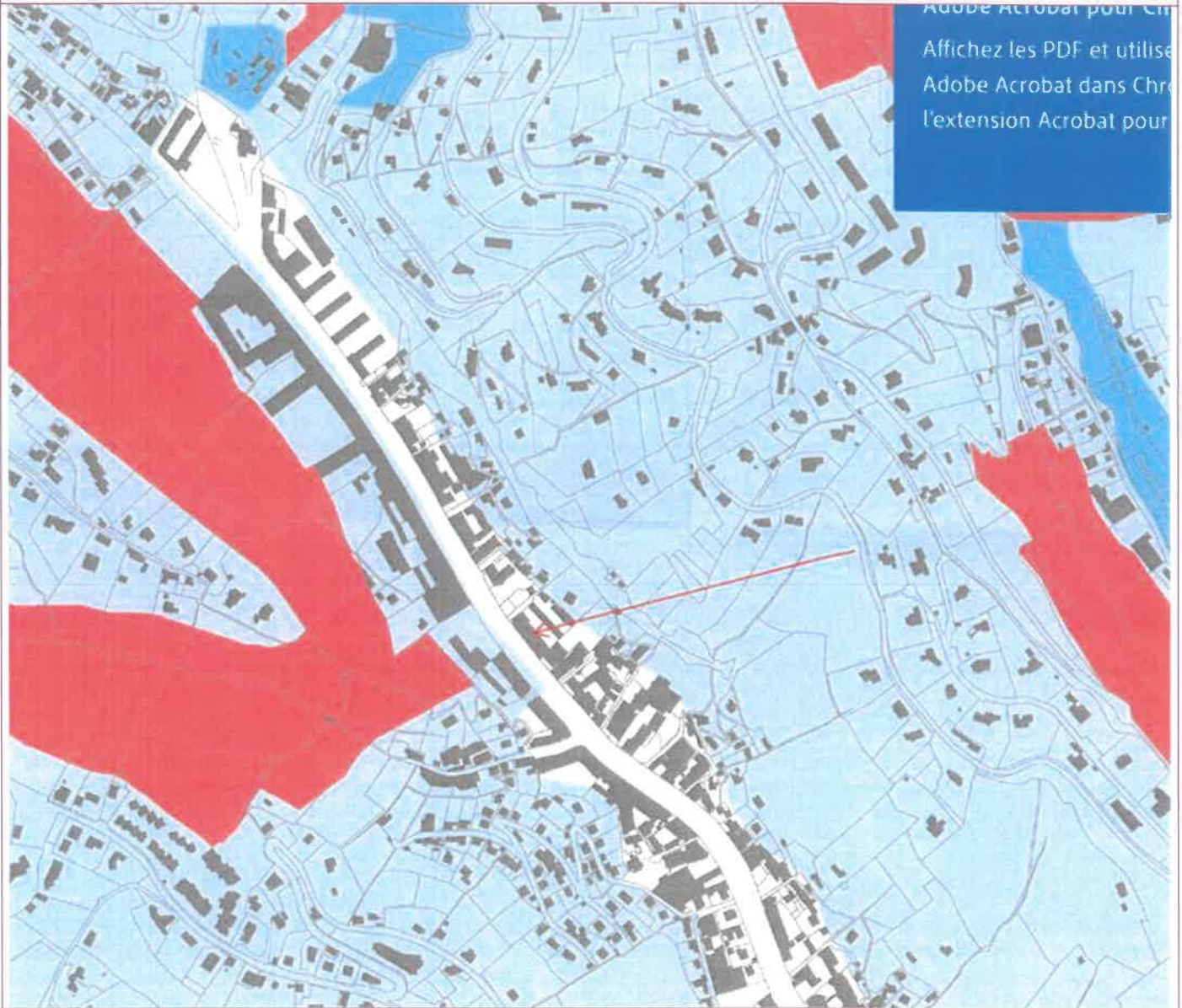

Adobe Acrobat pour Chrome
Affichez les PDF et utilisez
Adobe Acrobat dans Chrome
l'extension Acrobat pour Chrome

Mouvement de Terrain Zone non concernée par le risque du PPR Mouvement de Terrain

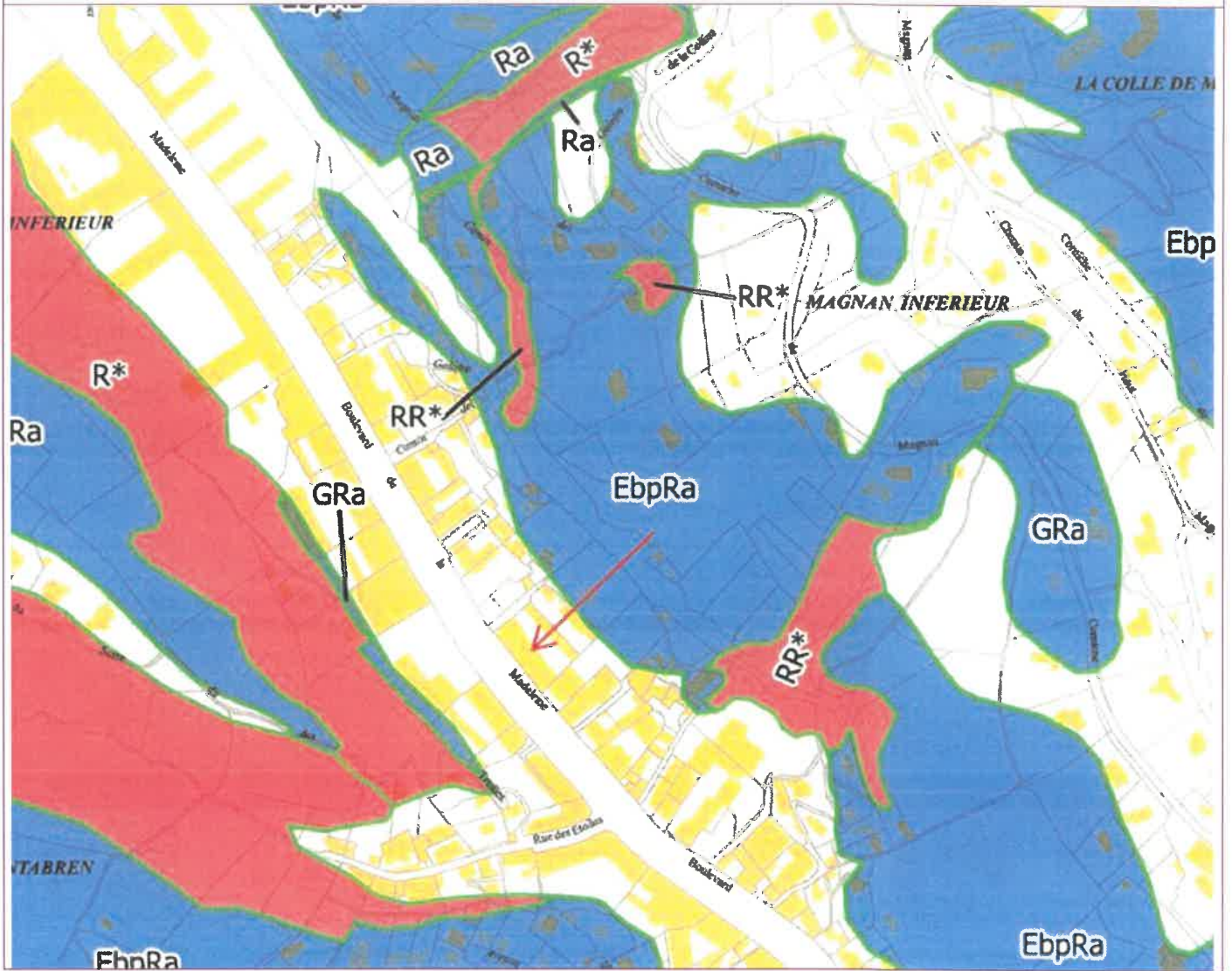

Séisme Zone B2 : sédiment d'épaisseur moyenne avec effet de site lithologique pour le risque du PPR Séisme.

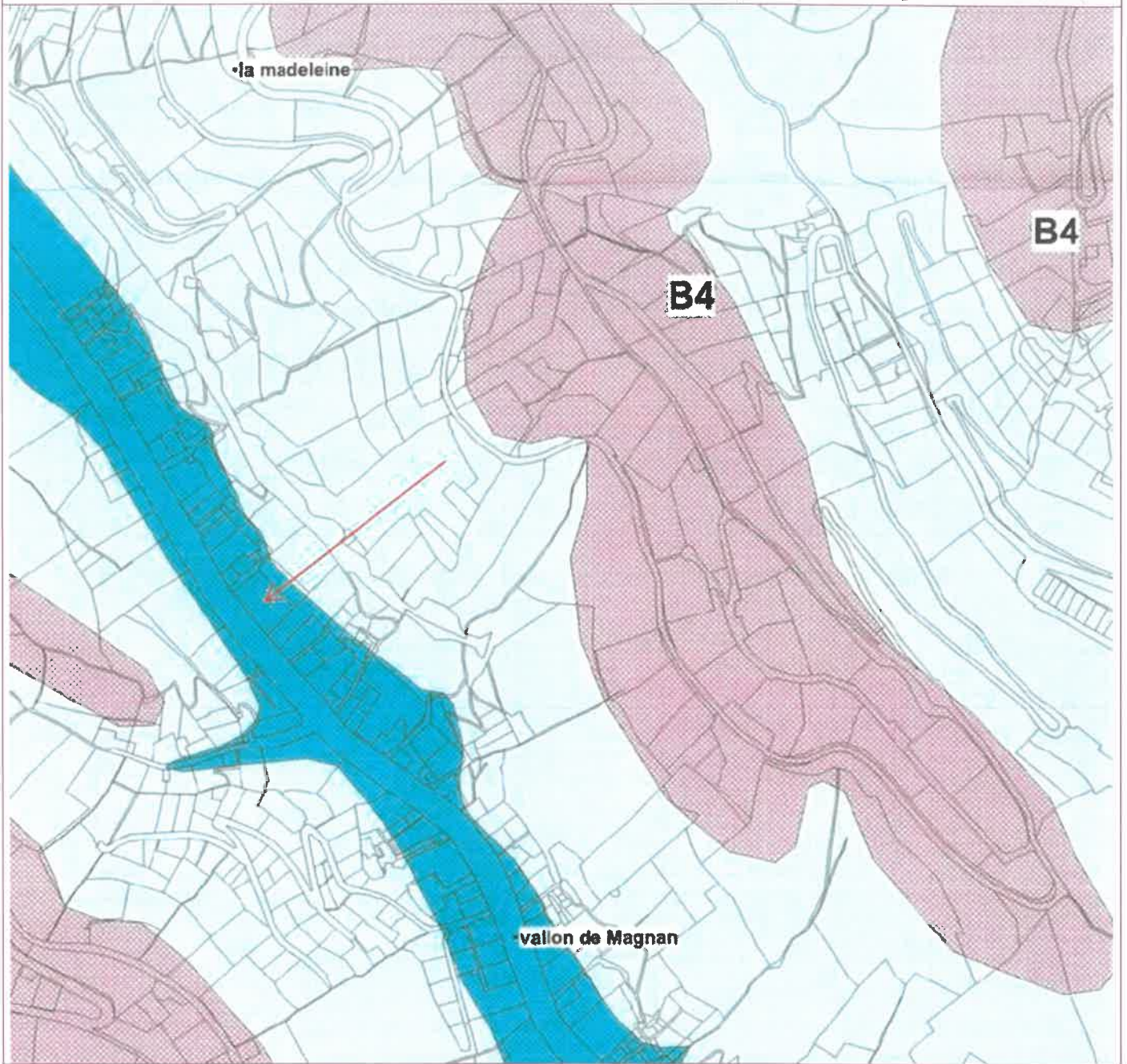

Inondation Zone non concernée par le risque du PPR Inondation (zone non cartographiée)

ZONES ROUGES

Intensité	Niveau de risque	Statut de risque
R1	Extrême	Zone à haut risque
R2	Fort	Zone à fort risque
R3	Moyen	Zone à moyen risque
R4	Modéré	Zone à faible risque
R5	Faible	Zone à très faible risque

ZONES BLEUES

Vulnérabilité de la zone	Aléa de l'état de la zone	Statut de l'état d'aménagement
B1	Extrême	Zone à haut risque
B2	Fort	Zone à fort risque
B3	Moyen	Zone à moyen risque
B4	Modéré	Zone à faible risque
B5	Faible	Zone à très faible risque
B6	Extrême	Zone à haut risque
B7	Fort	Zone à fort risque

Autres

- Zone de protection des biens culturels
- Zone de protection des sites naturels
- Zone de protection des sites historiques
- Zone de protection des sites archéologiques
- Zone de protection des sites géologiques
- Zone de protection des sites géomorphologiques
- Zone de protection des sites botaniques
- Zone de protection des sites zoologiques
- Zone de protection des sites faunistiques
- Zone de protection des sites floristiques
- Zone de protection des sites mycologiques
- Zone de protection des sites entomologiques
- Zone de protection des sites paléontologiques
- Zone de protection des sites préhistoriques
- Zone de protection des sites historiques
- Zone de protection des sites artistiques
- Zone de protection des sites architecturaux
- Zone de protection des sites mobiliers
- Zone de protection des sites immatériels
- Zone de protection des sites linguistiques
- Zone de protection des sites ethnographiques
- Zone de protection des sites ethnologiques
- Zone de protection des sites anthropologiques
- Zone de protection des sites sociologiques
- Zone de protection des sites démographiques
- Zone de protection des sites économiques
- Zone de protection des sites juridiques
- Zone de protection des sites politiques
- Zone de protection des sites sociaux
- Zone de protection des sites culturels
- Zone de protection des sites scientifiques
- Zone de protection des sites éducatifs
- Zone de protection des sites sportifs
- Zone de protection des sites récréatifs
- Zone de protection des sites touristiques
- Zone de protection des sites patrimoniaux
- Zone de protection des sites mémoriels
- Zone de protection des sites identitaires
- Zone de protection des sites symboliques
- Zone de protection des sites sacrés
- Zone de protection des sites religieux
- Zone de protection des sites spirituels
- Zone de protection des sites philosophiques
- Zone de protection des sites éthiques
- Zone de protection des sites moraux
- Zone de protection des sites juridiques
- Zone de protection des sites politiques
- Zone de protection des sites sociaux
- Zone de protection des sites culturels
- Zone de protection des sites scientifiques
- Zone de protection des sites éducatifs
- Zone de protection des sites sportifs
- Zone de protection des sites récréatifs
- Zone de protection des sites touristiques
- Zone de protection des sites patrimoniaux
- Zone de protection des sites mémoriels
- Zone de protection des sites identitaires
- Zone de protection des sites symboliques
- Zone de protection des sites sacrés
- Zone de protection des sites religieux
- Zone de protection des sites spirituels
- Zone de protection des sites philosophiques
- Zone de protection des sites éthiques
- Zone de protection des sites moraux



BASSE VALLEE DU VAR
 PLAN DE PREVENTION DES RISQUES
 NATURELS PREVISIBLES ET ARTIFICIELS

Elaboré par
 le Service de l'Urbanisme et l'Équipement
 de la Communauté de Communes de la Vallée du Var

Zonage réglementaire Carte 64 B

ÉCHELLE 1:5000
 Date de mise à jour : 01/09/2010
 Révisé : 08/09/2010

Version approuvée
 OCTOBRE 2013

Document communiqué en vertu de la Loi n° 178 du 6 JANVIER 1978
 sur l'accès à l'information

zonage sismique Alpes Maritimes

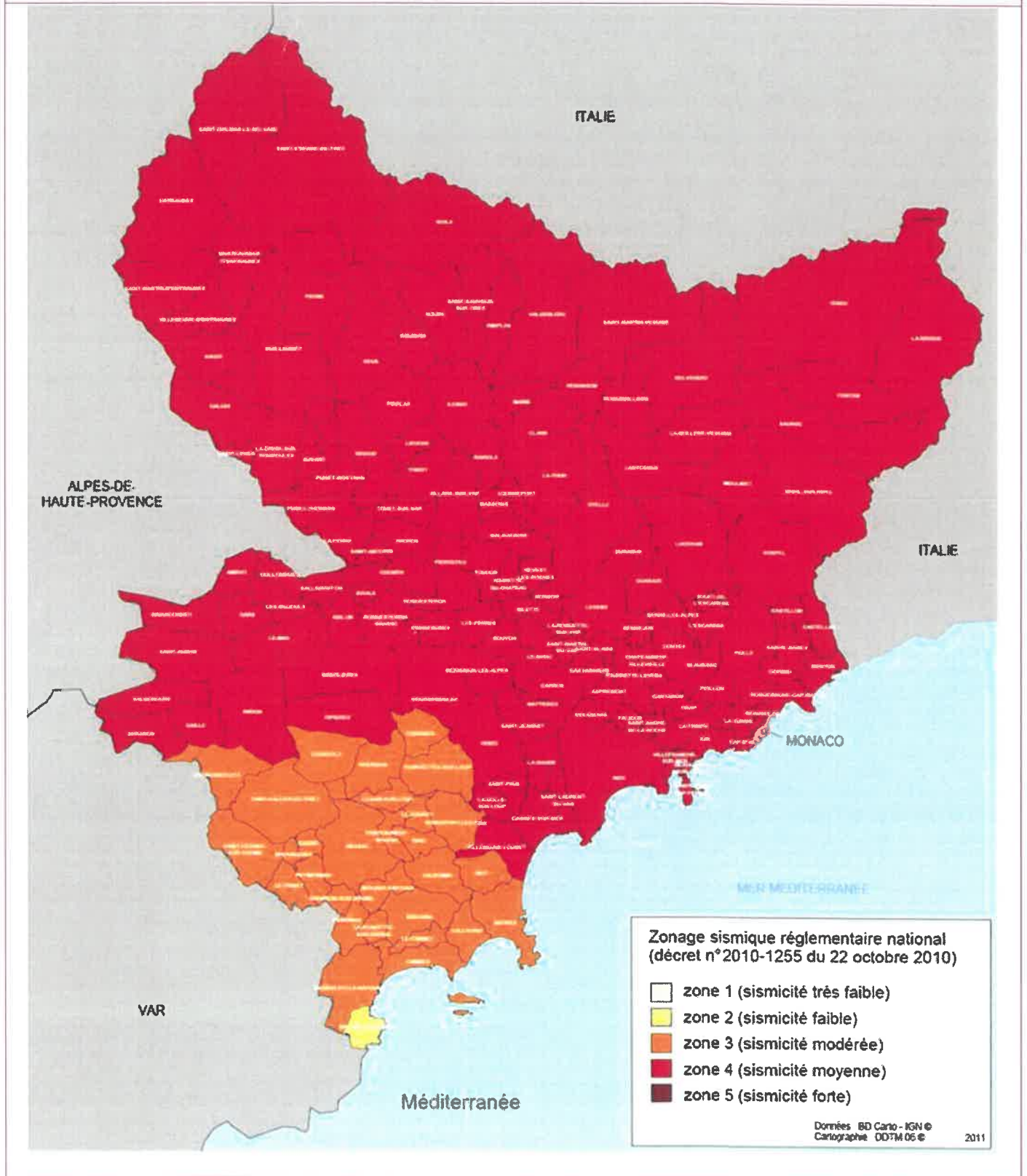

Carte de délimitation des zones à potentiel Radon

CARTE DE DELIMITATION DES ZONES A POTENTIEL RADON : Arrêté du 27 juin 2018

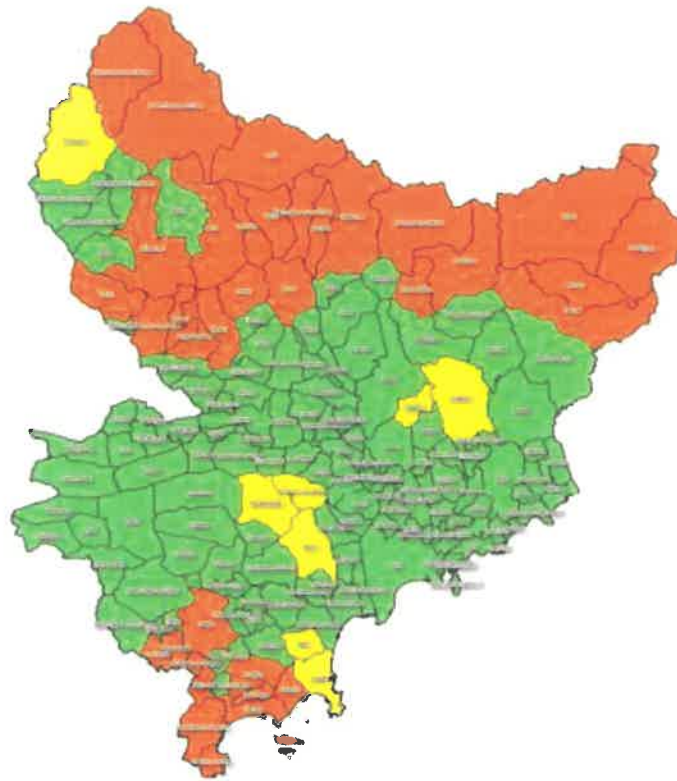

LEGENDE

Classe de zone (Article R1333-29 Code Santé Publique)

- faible
- faible (facteurs géologiques particuliers)
- significatif

Porter à la connaissance de l'aléa Retrait-Gonflement des sols argileux



Préfecture des Alpes-Maritimes

COMMUNE DE NICE

Porter à connaissance de l'aléa retrait-gonflement des sols argileux

Carte d'aléas



Echelle : 1/50 000

Novembre 2011



DIRECTION DÉPARTEMENTALE DES TERRITOIRES ET DE LA MER
ALPES-MARITIMES
SERVICE FAUCONNAGE



LEGENDE

Zone d'aléa retrait-gonflement :

- Aléa fort
- Aléa moyen
- Aléa faible

Zones à priori non argileuses, non sujettes au phénomène de retrait-gonflement des sols argileux (selon les cartes géologiques actuelles)

- Zones à priori argileuses
- Zones à priori non argileuses (selon les cartes géologiques actuelles)

Limites de communes

BRGM - 47070 - 2010



Direction Départementale des Territoires et de la Mer
Service Déplacements – Risques – Sécurité
Pôle Risques Naturels et Technologiques

AP n° 2023 – 065 / DDTM / PRNT

Nice, le 30 JUIN 2023

**Arrêté préfectoral
abrogeant l'arrêté n° 2022-109 du 4 juillet 2022 relatif à la liste des communes
soumises à l'obligation d'information des acquéreurs et des locataires de biens
immobiliers soumis à des risques naturels et technologiques majeurs**

Le préfet des Alpes-Maritimes
Officier de la Légion d'Honneur
Officier de l'Ordre National du Mérite

Vu le code général des collectivités territoriales ;

Vu le code de l'environnement, notamment les articles L. 125-5 à L. 125-7, R. 125-23 à R. 125-27 et R. 563-1 à R. 563-8 ;

Vu le code de la construction et de l'habitation, notamment ses articles L. 271-4 et L. 271-5 ;

Vu la loi n° 2021-1104 du 22 août 2021 portant lutte contre le dérèglement climatique et renforcement de la résilience face à ses effets ;

Vu le décret 2004-374 du 29 avril 2004 modifié relatif aux pouvoirs des préfets, à l'organisation et à l'action des services de l'État dans les régions et les départements ;

Vu le décret 2010-1254 du 10 octobre 2010 relatif à la prévention du risque sismique ;

Vu le décret n° 2022-1289 du 1er octobre 2022 relatif à l'information des acquéreurs et des locataires sur les risques ;

Considérant que l'article 236 de la loi du 22 août 2021 portant lutte contre le dérèglement climatique et renforcement de la résilience face à ses effets introduit plusieurs évolutions applicables depuis le 1^{er} janvier 2023 ;

Considérant que le vendeur et le bailleur sont dans l'obligation d'informer l'acquéreur ou le locataire du bien sur l'état des risques ;

Considérant que l'état des risques est accessible sur le site Géorisques, à partir de l'onglet sur l'état des risques réglementés pour l'information des acquéreurs et des locataires (<https://erial.georisques.gouv.fr>),

Sur proposition du directeur départemental des territoires et de la mer des Alpes-Maritimes ;

ARRÊTE

Article 1er :

L'arrêté préfectoral n°2022-109 du 4 juillet 2022 dressant la liste des communes dans lesquelles s'applique l'obligation d'information des acquéreurs et des locataires de biens immobiliers sur les risques naturels et technologiques majeurs est abrogé à compter de la date de publication du présent arrêté.

Article 2 :

Les documents cités à l'article R. 125-24 du code de l'environnement relatif à l'information des acquéreurs et des locataires de biens immobiliers sur les risques naturels et technologiques majeurs, les risques miniers et la pollution des sols sont consultables en préfecture (direction départementale des territoires et de la mer), sous-préfecture, mairies concernées et également sur les sites suivant :

- <http://www.alpes-maritimes.gouv.fr/Politiques-publiques/Environnement-risques-naturels-et-technologiques/Les-risques-naturels-et-technologiques>
- <http://www.georisques.gouv.fr>
- <https://catastrophes-naturelles.ccr.fr/les-arretes>

Article 3 :

Le présent arrêté sera publié au recueil des actes administratifs de la préfecture des Alpes-Maritimes. Une copie est adressée aux maires des communes concernées par les modifications opérées par le présent arrêté et à la chambre départementale des notaires.

Article 4 :

Le présent arrêté peut faire l'objet d'un recours contentieux auprès du tribunal administratif de Nice dans un délai de deux mois à compter de sa publication au recueil des actes administratifs de la préfecture des Alpes-Maritimes

Il est possible de déposer le recours devant le Tribunal administratif par la voie électronique via l'application internet « Télérecours citoyens » sur l'adresse suivante : <https://www.telerecours.fr/>.

Article 5 :

Le secrétaire général de la préfecture des Alpes-Maritimes, le directeur départemental des territoires et de la mer et les maires des communes concernées par les modifications opérées par le présent arrêté sont chargés, chacun en ce qui le concerne, de l'exécution du présent arrêté.

Philippe Lucas
Secrétaire général

Plan d'Exposition au Bruit (PEB)

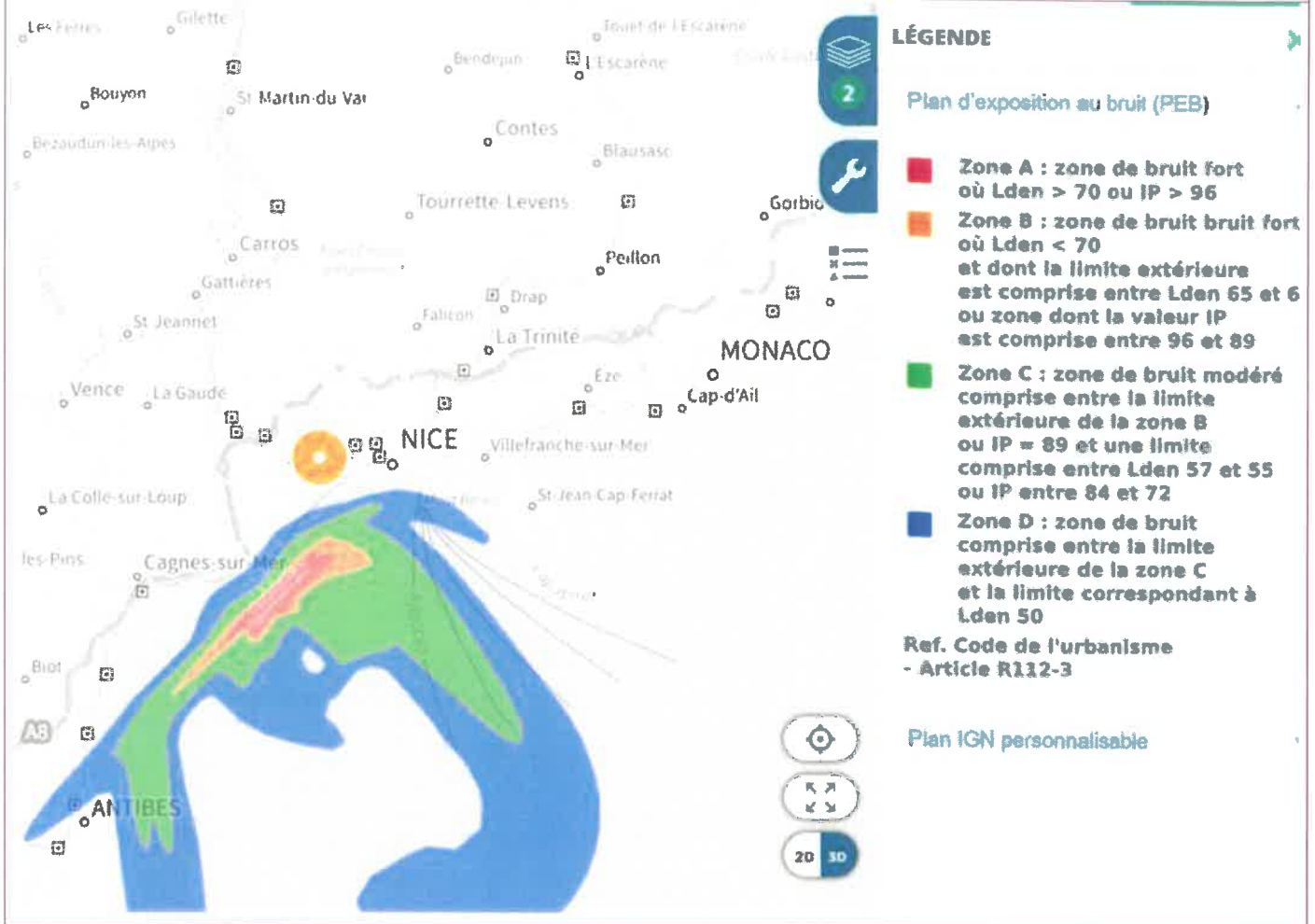

Extrait Cadastral

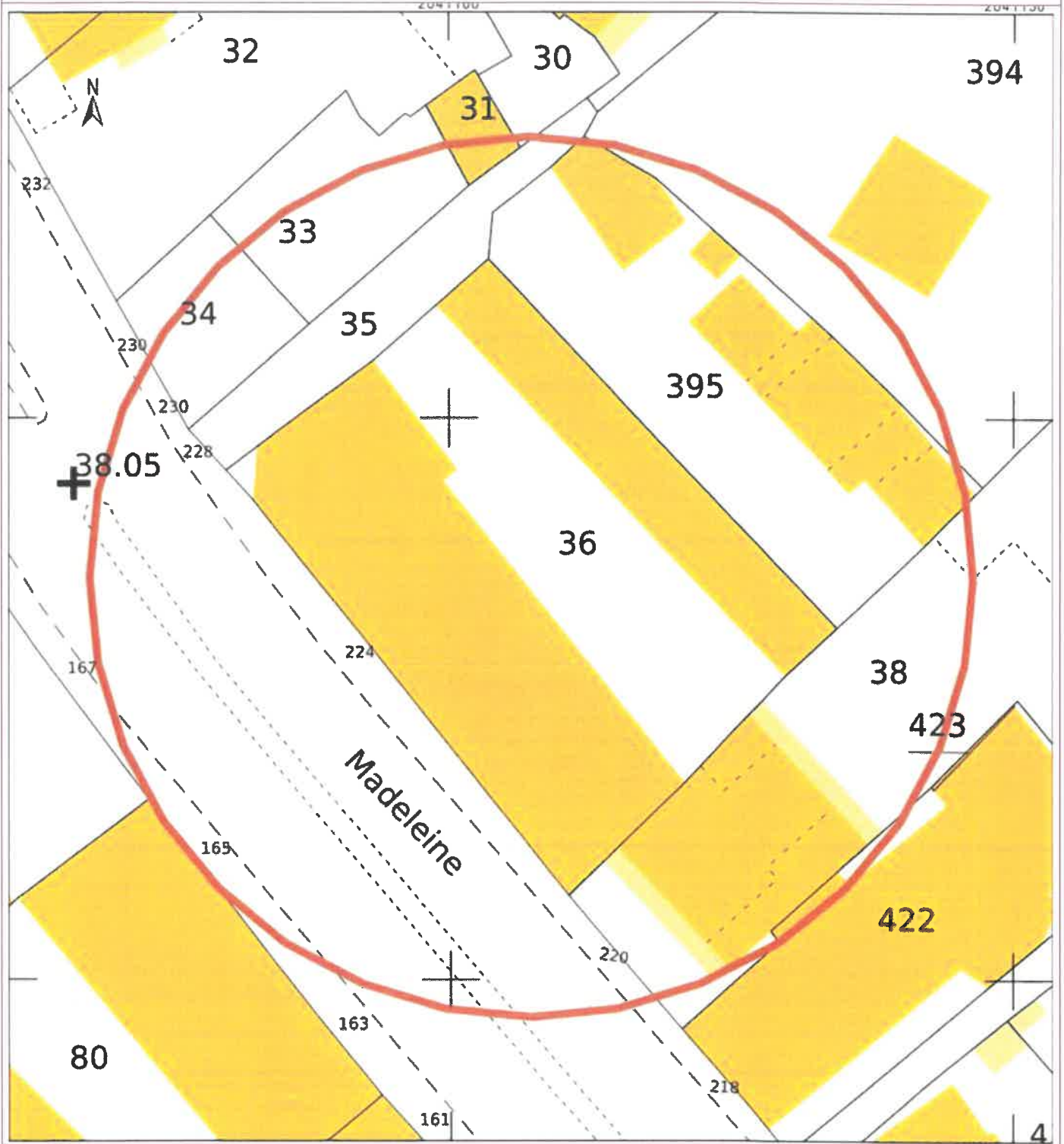

Etat des nuisances sonores aériennes

Les zones de bruit des plans d'exposition au bruit constituent des servitudes d'urbanisme (art. L. 112-3 du code de l'urbanisme) et doivent à ce titre être notifiées à l'occasion de toute cession, location ou construction immobilière.

Cet état, à remplir par le vendeur ou le bailleur, est destiné à être intégré au dossier de diagnostic technique - DDT (annexé, selon le cas, à la promesse de vente ou, à défaut de promesse, à l'acte authentique de vente et au contrat de location ou annexé à ces actes si la vente porte sur un immeuble non bâti) et à être annexé à l'acte authentique de vente et, le cas échéant, au contrat préliminaire en cas de vente en l'état futur d'achèvement.

Cet état est établi sur la base des informations mises à disposition par arrêté préfectoral

n°	du	code postal ou Insee	mis à jour le
Adresse de l'immeuble Les Abeilles 222-224 boulevard de la Madeleine		06000	commune NICE

Situation de l'immeuble au regard d'un ou plusieurs plans d'exposition au bruit (PEB)

■ L'immeuble est situé dans le périmètre d'un PEB ¹ oui non
révisé approuvé date 08/02/2005

¹ Si oui, nom de l'aérodrome :

Nice Cote d'azur

> L'immeuble est concerné par des prescriptions de travaux d'insonorisation ² oui non
² Si oui, les travaux prescrits ont été réalisés oui non

■ L'immeuble est situé dans le périmètre d'un autre PEB ¹ oui non
révisé approuvé date

¹ Si oui, nom de l'aérodrome :

Situation de l'immeuble au regard du zonage d'un plan d'exposition au bruit

> L'immeuble se situe dans une zone de bruit d'un plan d'exposition au bruit définie comme :
zone A¹ zone B² zone C³ zone D⁴
forte forte modérée

¹ (intérieur de la courbe d'indice Lden 70)

² (entre la courbe d'indice Lden 70 et une courbe choisie entre Lden 65 celle et 62)

³ (entre la limite extérieure de la zone B et la courbe d'indice Lden choisi entre 57 et 55)

⁴ (entre la limite extérieure de la zone C et la courbe d'indice Lden 50). Cette zone n'est obligatoire que pour les aérodromes mentionnés au I de l'article 1609 quatervisies A du code général des impôts (et sous réserve des dispositions de l'article L.112-9 du code de l'urbanisme pour les aérodromes dont le nombre de créneaux horaires attribuables fait l'objet d'une limitation réglementaire sur l'ensemble des plages horaires d'ouverture).

Nota bene : Lorsque le bien se situe sur 2 zones, il convient de retenir la zone de bruit la plus importante.

Documents de référence permettant la localisation de l'immeuble au regard des nuisances présent en compte

Le plan d'exposition au bruit est consultable sur le site Internet du Géoportail de l'institut national de l'information géographique et forestière (I.G.N) à l'adresse suivante : <https://www.geoportail.gouv.fr/donnees/plan-dexposition-au->

[bruit-peb](#)

Le plan d'exposition au bruit de l'aérodrome de ...Nice Cote d'azur

peut être consulté à la mairie de la commune de ...NICE

où est sis l'immeuble.

Vendeur / Bailleur

Acquéreur / Locataire

Date / Lieu 17/02/2025

à

ANTIBES

information sur les nuisances sonores aériennes
pour en savoir plus consultez le site Internet du ministère de la transition écologique et solidaire
<https://www.ecologique-solidaire.gouv.fr/>

ETAT DU BATIMENT RELATIF A LA PRESENCE DE TERMITES

Loi 99-471 du 8 juin 1999 tendant à protéger les acquéreurs et propriétaires d'immeuble contre les termites et autres insectes xylophages.

Arrêté du 29 mars 2007 définissant le modèle et la méthode de réalisation de l'état du bâtiment relatif à la présence de termites
Etabli en respect de la norme NF P 03-201 de février 2016

A DESIGNATION DU OU DES BATIMENTS

- Localisation du ou des bâtiments

Désignation du ou des lots de copropriété : Appartement	Descriptif du bien : Appartement de 3 pièces au 1er étage
Adresse : Les Abeilles 222-224 boulevard de la Madeleine 06000 NICE	Encombrement constaté : Entièrement meublé le jour de la visite.
Nombre de Pièces : 3	Situation du lot ou des lots de copropriété
Numéro de Lot : 304	Etage : 1er
Référence Cadastre : MS - 36	Bâtiment :
Le site se situe dans une zone délimitée par arrêté préfectoral comme étant infestée par les termites ou susceptible de l'être à court terme.	Porte : Palier porte de gauche
<u>Annexes :</u>	Escalier : 3
Numéro de Lot Cave : 243	Mitoyenneté : OUI Bâti : OUI
	Document(s) joint(s) : Néant

B DESIGNATION DU CLIENT

- Désignation du client

Nom / Prénom : **LEXAZUREA**

Qualité :

Adresse : **7 avenue Gambetta
06600 ANTIBES**

- Si le client n'est pas le donneur d'ordre :

Nom / Prénom :

Qualité :

Adresse :

Nom et qualité de la (des) personne(s) présentes sur le site lors de la visite : **Hussier de justice**

C DESIGNATION DE L'OPERATEUR DE DIAGNOSTIC

- Identité de l'opérateur de diagnostic

Nom / Prénom : **MARTINEZ Sébastien**

Raison sociale et nom de l'entreprise :

SARL EXPERTISUD

Adresse : **6 Avenue Gambetta 06600 ANTIBES**

N° siret : **48343453600015**

N° certificat de qualification : **13739082**

Date d'obtention : **02/10/2024**

Le présent rapport est établi par une personne dont les compétences sont certifiées par : **Bureau Veritas Certification France**

1 place Zaha Hadid

92400 COURBEVOIE

Organisme d'assurance professionnelle : **AXA FRANCE IARD**

N° de contrat d'assurance : **10592956604**

Date de validité du contrat d'assurance : **31/12/2025**

D IDENTIFICATION DES BATIMENTS ET PARTIES DE BATIMENTS VISITES ET DES ELEMENTS INFESTES OU AYANT ETE INFESTES PAR LES TERMITES ET CEUX QUI NE LE SONT PAS :		
Bâtiments et parties de bâtiments visités (1)	Ouvrages, Parties d'Ouvrages et éléments examinés (2)	Résultats du Diagnostic d'Infestation (3) *
1er SS		
Cave	Murs - Béton Non peint	Absence d'indice.
	Plafond - Béton Non peint	Absence d'indice.
	Plancher - Béton Non peint	Absence d'indice.
	Porte Dormant et ouvrant intérieurs - Bois Peinture	Absence d'indice.
1er		
Hall	Plancher - Béton Carrelage	Absence d'indice.
	Plinthes - Enduit à base de plâtre Carrelage	Absence d'indice.
	Mur - Enduit à base de plâtre Peinture	Absence d'indice.
	Plafond - Enduit à base de plâtre Peinture	Absence d'indice.
	Porte n°1 Dormant et ouvrant intérieurs - Bois Peinture	Absence d'indice.
	Porte n°2 Dormant et ouvrant intérieurs - Bois Peinture	Absence d'indice.
	Porte n°3 Dormant et ouvrant intérieurs - Bois Peinture	Absence d'indice.
	Porte n°4 Dormant et ouvrant intérieurs - Bois Peinture	Absence d'indice.
	Porte n°5 Dormant et ouvrant intérieurs - Bois Peinture	Absence d'indice.
	Porte n°6 Dormant et ouvrant intérieurs - Bois Peinture	Absence d'indice.
Chambre avec placard n°1	Fenêtre Dormant et ouvrant extérieurs - aluminium Non peint	Absence d'indice.
	Fenêtre Dormant et ouvrant intérieurs - aluminium Non peint	Absence d'indice.
	Fenêtre Volets - Bois Peinture	Absence d'indice.
	Mur - Enduit à base de plâtre Peinture	Absence d'indice.
	Plancher - Béton Dalle de sol PVC	Absence d'indice.
	Plinthes - Bois Peinture	Absence d'indice.
	Plafond - Enduit à base de plâtre Peinture	Absence d'indice.
	Porte Dormant et ouvrant intérieurs - Bois Peinture	Absence d'indice.
Balcon n°1		Absence d'indice.
Cuisine	Mur - Plâtre Faïence / Peinture	Absence d'indice.
	Fenêtre Dormant et ouvrant extérieurs - Bois Peinture	Absence d'indice.
	Fenêtre Dormant et ouvrant intérieurs - Bois Peinture	Absence d'indice.
	Plafond - Plâtre Peinture	Absence d'indice.
	Plancher - Béton Carrelage	Absence d'indice.
	Porte n°1 Dormant et ouvrant intérieurs - Bois Peinture	Absence d'indice.
	Porte n°2 Dormant et ouvrant intérieurs - Bois Peinture	Absence d'indice.
W.C.	Mur - Plâtre Faïence / Peinture	Absence d'indice.

Etat du bâtiment relatif à la présence de termites

Expertisud

Membre de la Compagnie Nationale des Experts Immobiliers (C.N.E.I.)
Membre de la Chambre des Experts Immobiliers de France (C.E.I.F.)
Membre de la Chambre des Diagnostiqueurs Immobiliers FNAIM
Assurance AXA FRANCE IARD n°10592956604 – TVA Intracommunautaire : n° FR69483434536
SARL au Capital social de 70 000 € - SIRET n° 48343453600015 – APE 7120B

Bâtiments et parties de bâtiments visités (1)	Ouvrages, Parties d'Ouvrages et éléments examinés (2)	Résultats du Diagnostic d'Infestation (3) *
	Plafond - Plâtre Peinture	Absence d'indice.
	Plancher - Béton Carrelage	Absence d'indice.
	Porte Dormant et ouvrant intérieurs - Bois Peinture	Absence d'indice.
Salle de bains	Mur - Plâtre Faïence / Peinture	Absence d'indice.
	Porte Dormant et ouvrant intérieurs - Bois Peinture	Absence d'indice.
	Plafond - Plâtre Peinture	Absence d'indice.
	Plancher - Béton Carrelage	Absence d'indice.
Chambre avec placard n°2	Mur - Enduit à base de plâtre Peinture	Absence d'indice.
	Porte Dormant et ouvrant intérieurs - Bois Peinture	Absence d'indice.
	Fenêtre Dormant et ouvrant extérieurs - aluminium Non peint	Absence d'indice.
	Fenêtre Dormant et ouvrant intérieurs - aluminium Non peint	Absence d'indice.
	Fenêtre Volets - Bois Peinture	Absence d'indice.
	Plafond - Enduit à base de plâtre Peinture	Absence d'indice.
	Plancher - Béton Dalle de sol PVC	Absence d'indice.
Balcon n°2	Plinthes - Bois Peinture	Absence d'indice.
		Absence d'indice.
Séjour	Fenêtre Dormant et ouvrant extérieurs - aluminium Non peint	Absence d'indice.
	Fenêtre Dormant et ouvrant intérieurs - aluminium Non peint	Absence d'indice.
	Fenêtre Volets - Bois Peinture	Absence d'indice.
	Mur - Enduit à base de plâtre Peinture	Absence d'indice.
	Plancher - Béton Carrelage	Absence d'indice.
	Plinthes - Enduit à base de plâtre Carrelage	Absence d'indice.
	Plafond - Enduit à base de plâtre Peinture	Absence d'indice.

LEGENDE	
(1)	Identifier notamment chaque bâtiment et chacune des pièces du bâtiment.
(2)	Identifier notamment : Ossature, murs, planchers, escaliers, boiseries, plinthes, charpentes, ...
(3)	Mentionner les indices ou l'absence d'indices d'infestation de termites et en préciser la nature
*	Absence d'indice = absence d'indice d'infestation de termites.

E	IDENTIFICATION DES BATIMENTS ET PARTIES DU BATIMENTS (PIECES ET VOLUMES) N'AYANT PU ETRE VISITES ET JUSTIFICATION
-	
F	IDENTIFICATION DES OUVRAGES, PARTIES D'OUVRAGES ET ELEMENTS QUI N'ONT PAS ETE EXAMINES ET JUSTIFICATION
Gaines techniques dans leur intégralité : impossibilité technique.	
Face des ouvrages bois en contact avec les maçonneries : impossibilité technique.	

ExpertiSud

G MOYENS D'INVESTIGATION UTILISES

1. examen visuel des parties visibles et accessibles :

Recherche visuelle d'indices d'infestations (cordonnets ou galeries-tunnels, termites, restes de termites, dégâts, etc.) sur les sols, murs, cloisons, plafonds et ensemble des éléments de bois.

Examen des produits celluloseux non rattachés au bâti (débris de bois, planches, cageots, papiers, cartons, etc.), posés à même le sol et recherche visuelle de présence ou d'indices de présence (dégâts sur éléments de bois, détérioration de livres, cartons, etc.) ;

Examen des matériaux non celluloseux rattachés au bâti et pouvant être altérés par les termites (matériaux d'isolation, gaines électriques, revêtement de sol ou muraux, etc.) ;

Recherche et examen des zones propices au passage et/ou au développement des termites (caves, vides sanitaires, réseaux, arrivées et départs de fluides, regards, gaines, câblages, ventilation, joints de dilatation, espaces créés par le retrait entre les différents matériaux, fentes des éléments porteurs en bois, etc.).

2. sondage mécanique des bois visibles et accessibles :

Sondage non destructif de l'ensemble des éléments en bois. Sur les éléments en bois dégradés les sondages sont approfondis et si nécessaire destructifs. Les éléments en bois en contact avec les maçonneries doivent faire l'objet de sondages rapprochés. Ne sont pas considérés comme sondages destructifs des altérations telles que celles résultant de l'utilisation de poinçons, de lames, etc.

L'examen des meubles est aussi un moyen utile d'investigation.

3. Matériel utilisé :

Poinçon, échelle, lampe torche...

H CONSTATATIONS DIVERSES

NOTE Les indices d'infestation des autres agents de dégradation biologique du bois sont notés de manière générale pour information du donneur d'ordre, il n'est donc pas nécessaire d'en indiquer la nature, le nombre et la localisation précises. Si le donneur d'ordre le souhaite il fait réaliser une recherche de ces agents dont la méthodologie et les éléments sont décrits dans la norme NF P 03-200.

RESULTATS

L'absence d'indices visibles de dégradation et de présence visibles de « termites » le jour de la visite.

NOTE

Conformément à l'article L 133-6 du Livre Ier, Titre III, Chapitre III du code de la construction et de l'habitation, cet état du bâtiment relatif à la présence de termites est utilisable jusqu'au **16/08/2025**.

Le présent rapport n'a de valeur que pour la date de la visite et est exclusivement limité à l'état relatif à la présence de termites dans le bâtiment objet de la mission.

L'intervention n'a pas eu pour but de donner un diagnostic de la résistance mécanique des bois et matériaux.

CACHET DE L'ENTREPRISE

Signature de l'opérateur

Référence : _____

Fait à : **ANTIBES** le : **17/02/2025**

Visite effectuée le : **17/02/2025**

Durée de la visite : **0 h 45 min**

Nom du responsable :

Opérateur : Nom : **MARTINEZ**

Prénom : **Sébastien**

Le présent rapport ne peut être reproduit que dans son intégralité, et avec l'accord écrit de son signataire.

Nota 1: Dans le cas de la présence de termites, il est rappelé l'obligation de déclaration en mairie de l'infestation prévue aux articles L. 133-4 et R. 133-3 du code de la construction et de l'habitation.

Nota 2: Conformément à l'article L 271-6 du CCH, l'opérateur ayant réalisé cet état relatif à la présence de termites n'a aucun lien de nature à porter atteinte à son impartialité et à son indépendance ni avec le propriétaire ou son mandataire qui fait appel à lui, ni avec une entreprise pouvant réaliser des travaux sur des ouvrages pour lesquels il lui est demandé d'établir cet état.

Expertisud

Membre de la Compagnie Nationale des Experts Immobiliers (C.N.E.I.)

Membre de la Chambre des Experts Immobiliers de France (C.E.I.F.)

Membre de la Chambre des Diagnostiqueurs Immobiliers FNAIM

Assurance AXA FRANCE IARD n°10592956604 – TVA Intracommunautaire : n° FR69483434536

SARL au Capital social de 70 000 € - SIRET n° 48343453600015 – APE 7120B

CERTIFICAT DE QUALIFICATION

BUREAU VERITAS
Certification



Certificat attribué à

Sébastien MARTINEZ

Bureau Veritas Certification certifie que les compétences de la personne mentionnée ci-dessus répondent aux exigences des arrêtés relatifs aux critères de certification de compétences ci-dessous pris en application des articles L271.4 et R 271.1 du Code de Construction et de l'Habitat et relatifs aux critères de compétence des personnes physiques réalisant des dossiers de diagnostics techniques tels que définis à l'article L271.4 du code précité

DOMAINES TECHNIQUES	Référence des arrêtés	Date de certification originale	Validité du certificat *
Ambiante sans mention	Arrêté du 1er juillet 2024 définissant les critères de certification des diagnostiqueurs intervenant dans les domaines du diagnostic ambiance, électricité, gaz, plomb et termites, de leurs organismes de formation et les exigences applicables aux organismes de certification	04/05/2022	03/05/2029
OPE avec mention	Arrêté du 20 juillet 2023 définissant les critères de certification des diagnostiqueurs intervenant dans le domaine du diagnostic de performance énergétique, de leurs organismes de formation et les exigences applicables aux organismes de certification	15/02/2023	14/02/2030
Plomb sans mention (CREP)	Arrêté du 1er juillet 2024 définissant les critères de certification des diagnostiqueurs intervenant dans les domaines du diagnostic ambiance, électricité, gaz, plomb et termites, de leurs organismes de formation et les exigences applicables aux organismes de certification	04/05/2022	03/05/2029
OPE sans mention	Arrêté du 20 juillet 2023 définissant les critères de certification des diagnostiqueurs intervenant dans le domaine du diagnostic de performance énergétique, de leurs organismes de formation et les exigences applicables aux organismes de certification	15/02/2023	14/02/2030
Termites métropole	Arrêté du 1er juillet 2024 définissant les critères de certification des diagnostiqueurs intervenant dans les domaines du diagnostic ambiance, électricité, gaz, plomb et termites, de leurs organismes de formation et les exigences applicables aux organismes de certification	23/07/2022	22/07/2029
Gaz	Arrêté du 1er juillet 2024 définissant les critères de certification des diagnostiqueurs intervenant dans les domaines du diagnostic ambiance, électricité, gaz, plomb et termites, de leurs organismes de formation et les exigences applicables aux organismes de certification	23/07/2022	22/07/2029
Ambiante avec mention	Arrêté du 1er juillet 2024 définissant les critères de certification des diagnostiqueurs intervenant dans les domaines du diagnostic ambiance, électricité, gaz, plomb et termites, de leurs organismes de formation et les exigences applicables aux organismes de certification	04/05/2022	03/05/2029
Électricité	Arrêté du 1er juillet 2024 définissant les critères de certification des diagnostiqueurs intervenant dans les domaines du diagnostic ambiance, électricité, gaz, plomb et termites, de leurs organismes de formation et les exigences applicables aux organismes de certification	17/07/2023	16/07/2030

Date : 02/10/2024
Numéro du certificat : 13739002

Samuel DUPRIEU - Président

* Sous réserve de l'impact des dispositions constructives et des résultats positifs des surveillances réalisées, ce certificat est valable jusqu'à la fin de la durée des informations supplémentaires concernant le périmètre de ce certificat ainsi que l'applicabilité des exigences de référence. Pour en être certains en matière d'urgence, consultez le site www.bv.com ou contactez votre organisme de certification. Adresse de l'organisme certificateur : Bureau Veritas Certification France, 1 Face Zehn Heide 92406 Courbevoie



Etat du bâtiment relatif à la présence de termites

Expertisud

Membre de la Compagnie Nationale des Experts Immobiliers (C.N.E.I.)
Membre de la Chambre des Experts Immobiliers de France (C.E.I.F.)
Membre de la Chambre des Diagnostiqueurs Immobiliers FNAIM
Assurance AXA FRANCE IARD n°10592956604 – TVA Intracommunautaire : n° FR69483434536
SARL au Capital social de 70 000 € - SIRET n° 48343453600015 – APE 7120B

CERTIFICAT DE SUPERFICIE

Loi 96-1107 du 18 décembre 1996 et décret n° 97-532 du 23 mai 1997.

A DESIGNATION DU BATIMENT	
Nature du bâtiment : Appartement	Adresse : Les Abeilles 222-224 boulevard de la Madeleine 06000 NICE
Nombre de Pièces : 3	Bâtiment : 3
Etage : 1er	Escalier : 3
Numéro de lot : 304	Porte : Palier porte de gauche
Référence Cadastre : MS - 36	Propriété de:
<u>Annexes :</u>	Les Abeilles 222-224-226 boulevard de la Madeleine 06000 NICE
Cave : 243	Mission effectuée le : 17/02/2025
	Date de l'ordre de mission : 05/02/2025
	N° Dossier :

Le Technicien déclare que la superficie du bien ci-dessus désigné, concerné par la loi 96-1107 du 18/12/96 est égale à :

Total : 57,40 m²
(Cinquante-sept mètres carrés quarante)

Commentaires : Néant

B DETAIL DES SURFACES PAR LOCAL

Pièce ou Local	Etage	Surface Loi Carrez
Hall	1er	9,73 m ²
Chambre avec placard n°1	1er	10,63 m ²
Cuisine	1er	7,56 m ²
W.C.	1er	0,91 m ²
Salle de bains	1er	3,41 m ²
Chambre avec placard n°2	1er	12,12 m ²
Séjour	1er	13,04 m ²
Total		57,40 m²

Annexes & Dépendances	Etage	Surface Hors Carrez
Balcon n°1	1er	6,76 m ²
Balcon n°2	1er	9,32 m ²
Total		16,08 m²

La présente attestation de mesurage de la Surface Apparente Privative ne préjuge nullement de la situation juridique des locaux mesurés. De fait nous ignorons si cette surface mesurée correspond à celles des parties privatives d'un lot de copropriété au sens de la loi 96-1107 du 18/12/1996 et du décret 97-532 du 23/5/1997. Le propriétaire du bien mesuré objet du présent certificat, reste responsable en cas de vices cachés ou d'illégalités relatifs à ce bien, concernant les autorisations administratives, de copropriété et des modifications ayant pu avoir lieux. En conséquence le donneur d'ordre est invité à se rapprocher d'un juriste afin de s'assurer de la situation juridique du bien. Le présent certificat vaut uniquement pour le calcul de la surface totale. Le détail des surfaces ne vous est communiqué par EXPERTISUD qu'à titre indicatif.

Le présent rapport ne peut être reproduit que dans son intégralité, et avec l'accord écrit de son signataire.



Le Technicien :
Sébastien MARTINEZ

à ANTIBES, le 17/02/2025

Nom du responsable :

Expertisud

Membre de la Compagnie Nationale des Experts Immobiliers (C.N.E.I.)
Membre de la Chambre des Experts Immobiliers de France (C.E.I.F.)
Membre de la Chambre des Diagnostiqueurs Immobiliers FNAIM
Assurance AXA FRANCE IARD n°10592956604 – TVA Intracommunautaire : n° FR69483434536
SARL au Capital social de 70 000 € - SIRET n° 48343453600015 – APE 7120B

RAPPORT DE L'ÉTAT DE L'INSTALLATION INTÉRIEURE DE GAZ

Vu l'arrêté du 25 juillet 2022 portant reconnaissance de la norme NF P45-500

Vu le code de la construction et de l'habitation, notamment ses articles L. 271-6, R. 271-1 à R. 271-4 et R. 134-6 à R. 134-9 ;
Vu l'arrêté du 12 février 2014 modifiant l'arrêté du 6 avril 2007 modifié par l'arrêté du 24 août 2010, définissant le modèle et la méthode de réalisation de l'état de l'installation intérieure de gaz

Vu l'arrêté du 23 février 2018 relatif aux règles techniques et de sécurité applicables aux installations de gaz combustible

A DESIGNATION DU OU DES BATIMENTS

● Localisation du ou des bâtiments

Type de bâtiment : appartement
 maison individuelle

Nature du gaz distribué : GN

GPL

Air propane ou butané

Distributeur de gaz :

Installation alimentée en gaz : OUI NON

Rapport n° :

● Désignation et situation du ou des lots de copropriété :

Adresse : **Les Abeilles 222-224 boulevard de la Madeleine
06000 NICE**

Escalier : **3**

Bâtiment :

N° de logement : **Palier porte de gauche**

Etage : **1er**

Numéro de Lot : **304**

Réf. Cadastre : **MS - 36**

Date du Permis de construire : **Non communiquée**

B DESIGNATION DU PROPRIETAIRE

● Désignation du propriétaire de l'installation intérieure de gaz :

Nom : **Monsieur BOUHOUCHE et Madame KHALDOUNE**

Prénom :

Adresse : **Les Abeilles 222-224-226 boulevard de la Madeleine
06000 NICE**

● Si le propriétaire n'est pas le donneur d'ordre :

Qualité du donneur d'ordre (sur déclaration de l'intéressé) :

Nom / Prénom **LEXAZUREA**

Adresse : **7 avenue Gambetta
06600 ANTIBES**

● Titulaire du contrat de fourniture de gaz :

Nom :

Prénom :

Adresse : **Les Abeilles 222-224-226 boulevard de la Madeleine
06000 NICE**

Téléphone :

Numéro de point de livraison gaz

Ou Numéro du point de comptage estimation (PCE) à 14 chiffres

Ou A défaut le numéro de compteur

Numéro : **1315A107090728**

C DESIGNATION DE L'OPERATEUR DE DIAGNOSTIC

● Identité de l'opérateur de diagnostic

Nom / Prénom : **MARTINEZ Sébastien**

Raison sociale et nom de l'entreprise :
EXPERTISUD

Adresse : **6 Avenue Gambetta
06600 ANTIBES**

N° Siret : **48343453600015**

● Désignation de la compagnie d'assurance

Nom : **AXA FRANCE IARD**

N° de police : **10592956604**

Date de validité : **31/12/2025**

Le présent rapport est établi par une personne dont les compétences sont certifiées par :

Bureau Veritas Certification France

1 place Zaha Hadid

92400 COURBEVOIE le 02/10/2024

N° de certification : **13739082**

Norme méthodologique ou spécification technique utilisée : **NF P45-500 Juillet 2022**

D IDENTIFICATION DES APPAREILS

Autres appareils		Observations	
Genre (1)	Type (2)	Taux de CO (ppm)	Anomalie
Marque	Puissance (kW)		Motif de l'absence ou de l'impossibilité de contrôle pour chaque appareil concerné
Modèle	Localisation		
Autre	Non raccordé		Anomalie(s) : 8b
	Cuisine - Mur D		Aucun d'appareil présent le jour de la visite. Conduite avec robinet de commande d'appareil en attente de raccordement.

LEGENDE	
(1)	Cuisinière, table de cuisson, chauffe-eaux, chaudière, radiateur...
(2)	Non raccordé – Raccordé - Etanche
A.R.	Appareil Raccordé
D.E.M	Dispositif d'Extraction Mécanique
CENR	Chauffe Eau Non Raccordé

E ANOMALIES IDENTIFIEES

Point de contrôle N° (3)	A1 ⁽⁴⁾ , A2 ⁽⁵⁾ , DGI ⁽⁶⁾ ou 32c ⁽⁷⁾	Libellé des anomalies	Localisation	Recommandations
Risques Encourus				
8b	A2	L'extrémité de l'organe de coupure d'appareil ou de la tuyauterie en attente n'est pas obturée	Cuisine Appareil 1 (Autre)	Intervention ultérieure par une personne compétente (installateur ou SAV).
<p><i>L'absence d'OCA ou son inaccessibilité excluent la possibilité de couper l'arrivée du gaz à l'appareil (par exemple, dans le cas de dé-raccordement accidentel ou de rupture du tube souple, pour son remplacement ou en cas d'incident sur l'appareil). Il existe un risque de fausse manoeuvre si un robinet n'est pas obturé par un bouchon alors qu'il ne dessert aucun appareil. Cette fausse manoeuvre peut entraîner un dégagement de gaz et donc un risque d'explosion. Le même risque existe si une tuyauterie en aval d'un robinet n'est pas obturée par un bouchon vissé, alors qu'elle n'est raccordée à aucun appareil.</i></p>				

LEGENDE	
(3)	Point de contrôle selon la norme utilisée
(4) A1	Présente une anomalie à prendre en compte lors d'une intervention ultérieure sur l'installation
(5) A2	L'installation présente une anomalie dont le caractère de gravité ne justifie pas que l'on interrompe aussitôt la fourniture du gaz, mais est suffisamment importante pour que la réparation soit réalisée dans les meilleurs délais.
(6) DGI (Danger Grave et Immédiat)	L'installation présente une anomalie suffisamment grave pour que l'opérateur de diagnostic interrompe aussitôt l'alimentation en gaz jusqu'à suppression du ou des défauts constituant la source du danger.
(7) 32c	La chaudière est de type VMC GAZ et l'installation présente une anomalie relative au dispositif de sécurité collective (DSC) qui justifie une intervention auprès du syndic ou du bailleur social par le distributeur de gaz afin de s'assurer de la présence du dispositif, de sa conformité et de son bon fonctionnement.

F IDENTIFICATION DES BATIMENTS ET PARTIES DU BATIMENT (PIECES ET VOLUMES) N'AYANT PU ÊTRE CONTROLES ET MOTIFS, ET IDENTIFICATION DES POINTS DE CONTROLES N'AYANT PAS PU ETRE REALISES

Liste des bâtiments et parties de bâtiment (pièces et volumes) n'ayant pu être contrôlés et motifs

Néant

Expertisud

Membre de la Compagnie Nationale des Experts Immobiliers (C.N.E.I.)

Membre de la Chambre des Experts Immobiliers de France (C.E.I.F.)

Membre de la Chambre des Diagnostiqueurs Immobiliers FNAIM

Assurance AXA FRANCE IARD n°10592956604 – TVA Intracommunautaire : n° FR69483434536

SARL au Capital social de 70 000 € - SIRET n° 48343453600015 – APE 7120B

Liste des points de contrôles n'ayant pu être réalisés

Néant

G CONSTATATIONS DIVERSES

- Attestation de contrôle de moins d'un an de la vacuité des conduits de fumées non présentée.
- Justificatif d'entretien de moins d'un an de la chaudière non présenté.
- Le conduit de raccordement **n'est pas visitable**
- Au moins un assemblage par raccord mécanique est réalisé au moyen d'un ruban d'étanchéité

Néant

H CONCLUSION

- L'installation ne comporte **aucune anomalie**.
- L'installation **comporte des anomalies** de type **A1** qui devront être réparées **ultérieurement**.
- L'installation **comporte des anomalies** de type **A2** qui devront être réparées **dans les meilleurs délais**.
- L'installation **comporte des anomalies** de type **DGI** qui devront être réparées **avant remise en service**.
Tant que la (ou les) anomalie(s) DGI n'a (ont) pas été corrigée(s), en aucun cas vous ne devez rétablir l'alimentation en gaz de votre installation intérieure de gaz, de la partie d'installation intérieure de gaz, du (ou des) appareil(s) à gaz qui ont été isolé(s) et signalé(s) par la ou les étiquettes de condamnation.
- L'installation comporte **une anomalie 32c** qui devra faire l'objet d'un **traitement particulier** par le syndic ou le bailleur social sous le contrôle du distributeur de gaz

I EN CAS DE DGI : ACTIONS DE L'OPERATEUR DE DIAGNOSTIC

- Fermeture totale avec pose d'une étiquette signalant la condamnation de l'installation de gaz
- Ou Fermeture partielle avec pose d'une étiquette signalant la condamnation d'un appareil ou d'une partie de l'installation
- Transmission au Distributeur de gaz par _____ des informations suivantes :
 - Référence du contrat de fourniture de gaz, du Point de Comptage Estimation, du Point de Livraison ou du numéro de compteur ;
 - Codes des anomalies présentant un Danger Grave et Immédiat (DGI)
- Remise au client de la « **fiche informative distributeur de gaz** » remplie.

J EN CAS D'ANOMALIE 32c : ACTIONS DE L'OPERATEUR DE DIAGNOSTIC

- Transmission au Distributeur de gaz par _____ de la référence du contrat de fourniture de gaz, du Point de Comptage Estimation, du Point de Livraison ou du numéro de compteur
- Remise au syndic ou au bailleur social de la « **fiche informative distributeur de gaz** » remplie

K SIGNATURE ET CACHET DE L'ENTREPRISE

Signature / cachet de l'entreprise



Dates de visite et d'établissement de l'état de l'installation gaz

Visite effectuée le : **17/02/2025**

Fait à **ANTIBES** le **17/02/2025**

Rapport n° : **1**

Date de fin de validité : **16/02/2028**

Nom / Prénom du responsable :

Nom / Prénom de l'opérateur : **MARTINEZ Sébastien**

Le présent rapport ne peut être reproduit que dans son intégralité, et avec l'accord écrit de son signataire.

ExpertiSud

Membre de la Compagnie Nationale des Experts Immobiliers (C.N.E.I.)

Membre de la Chambre des Experts Immobiliers de France (C.E.I.F.)

Membre de la Chambre des Diagnostiqueurs Immobiliers FNAIM

Assurance AXA FRANCE IARD n°10592956604 – TVA Intracommunautaire : n° FR69483434536

SARL au Capital social de 70 000 € - SIRET n° 48343453600015 – APE 7120B

CERTIFICAT DE QUALIFICATION

BUREAU VERITAS
Certification



Certificat attribué à

Sébastien MARTINEZ

Bureau Veritas Certification certifie que les compétences de la personne mentionnée ci-dessus répondent aux exigences des arrêtés relatifs aux critères de certification de compétences ci-dessous pris en application des articles L271-6 et R 271-3 du Code de Construction et de l'habitation et relatifs aux critères de compétence des personnes physiques réalisant des dossiers de diagnostics techniques tels que définis à l'article L271-4 du code précité

DOMAINES TECHNIQUES	Référence des arrêtés	Date de certification originale	Validité du certificat *
Amiante sans mention	Arrêté du 1er juillet 2024 définissant les critères de certification des diagnostiqueurs intervenant dans les domaines du diagnostic amiante, électricité, gaz, plomb et termites, de leurs organismes de formation et les exigences applicables aux organismes de certification	04/05/2022	03/05/2029
DPE avec mention	Arrêté du 20 juillet 2023 définissant les critères de certification des diagnostiqueurs intervenant dans le domaine du diagnostic de performance énergétique, de leurs organismes de formation et les exigences applicables aux organismes de certification	15/02/2023	14/02/2030
Plomb sans mention (CDEP)	Arrêté du 1er juillet 2024 définissant les critères de certification des diagnostiqueurs intervenant dans les domaines du diagnostic amiante, électricité, gaz, plomb et termites, de leurs organismes de formation et les exigences applicables aux organismes de certification	04/05/2022	03/05/2029
DPE sans mention	Arrêté du 20 juillet 2023 définissant les critères de certification des diagnostiqueurs intervenant dans le domaine du diagnostic de performance énergétique, de leurs organismes de formation et les exigences applicables aux organismes de certification	15/02/2023	14/02/2030
Termites métropole	Arrêté du 1er juillet 2024 définissant les critères de certification des diagnostiqueurs intervenant dans les domaines du diagnostic amiante, électricité, gaz, plomb et termites, de leurs organismes de formation et les exigences applicables aux organismes de certification	23/07/2022	22/07/2029
Gaz	Arrêté du 1er juillet 2024 définissant les critères de certification des diagnostiqueurs intervenant dans les domaines du diagnostic amiante, électricité, gaz, plomb et termites, de leurs organismes de formation et les exigences applicables aux organismes de certification	23/07/2022	22/07/2029
Amiante avec mention	Arrêté du 1er juillet 2024 définissant les critères de certification des diagnostiqueurs intervenant dans les domaines du diagnostic amiante, électricité, gaz, plomb et termites, de leurs organismes de formation et les exigences applicables aux organismes de certification	04/05/2022	03/05/2029
Électricité	Arrêté du 1er juillet 2024 définissant les critères de certification des diagnostiqueurs intervenant dans les domaines du diagnostic amiante, électricité, gaz, plomb et termites, de leurs organismes de formation et les exigences applicables aux organismes de certification	17/10/2023	16/10/2030

Date : 02/10/2024

Numero du certificat : 13738082

Sauvef DUPRIEU Président

* Sous réserve du respect des dispositions contractuelles et des modalités prévues des modalités de nos services, ce certificat est valable jusqu'à la date ci-dessus. Des informations supplémentaires concernant le périmètre de ce certificat et sur l'applicabilité des exigences de référence peuvent être obtenues en consultant l'organisme. Cliquez ici pour accéder à nos services. Adresse du organisme certificateur : Bureau Veritas Certification France, 1 Place Zola Nord 62 421 Courcelles



Etat de l'installation intérieure de GAZ

ExpertiSud

Membre de la Compagnie Nationale des Experts Immobiliers (C.N.E.I.)
 Membre de la Chambre des Experts Immobiliers de France (C.E.I.F.)
 Membre de la Chambre des Diagnostiqueurs Immobiliers FNAIM
 Assurance AXA FRANCE IARD n°10592956604 – TVA Intracommunautaire : n° FR69483434536
 SARL au Capital social de 70 000 € - SIRET n° 48343453600015 – APE 7120B

DIAGNOSTIC DE L'ETAT DE L'INSTALLATION INTERIEURE D'ELECTRICITE

Arrêté du 28 septembre 2017 définissant le modèle et la méthode de réalisation de l'état de l'installation intérieure d'électricité dans les immeubles à usage d'habitation. Articles L 134-7 et R 134-10 à 13 du code de la construction et de l'habitation. D'après la norme NF C16-600 de juillet 2017.

1 DESIGNATION ET DESCRIPTION DU LOCAL D'HABITATION ET DE SES DEPENDANCES

▪ **Localisation du ou des immeubles bâti(s)** Type d'immeuble : **Appartement**
Département : **ALPES MARITIMES**
Commune : **NICE (06000)** Date de construction : **1964**
Adresse : **222-224 boulevard de la Madeleine** Année de l'installation :
Lieu-dit / immeuble : **Les Abeilles** Distributeur d'électricité : **Enedis**
Réf. Cadastre : **MS - 36** Rapport n° :
▪ **Désignation et situation du lot de (co)propriété :**
Escalier : **3** La liste des parties du bien n'ayant pu être visitées et
Etage : **1er** leurs justifications se trouvent au paragraphe 9
Porte : **Palier porte de gauche**
N° de Lot : **304**

2 IDENTIFICATION DU DONNEUR D'ORDRE

▪ **Identité du donneur d'ordre**
Nom / Prénom : **LEXAZUREA**
Tél. : / **04.92.90.68.50** Email :
Adresse : **7 avenue Gambetta 06600 ANTIBES**
▪ **Qualité du donneur d'ordre (sur déclaration de l'intéressé) :**
Propriétaire de l'appartement ou de la maison individuelle :
Autre le cas échéant (préciser)
▪ **Identité du propriétaire du local d'habitation et de ses dépendances :**
222-224-226 boulevard de la Madeleine 06000 NICE

3 IDENTIFICATION DE L'OPERATEUR AYANT REALISE L'INTERVENTION ET SIGNE LE RAPPORT

▪ **Identité de l'opérateur :**
Nom : **MARTINEZ**
Prénom : **Sébastien**
Nom et raison sociale de l'entreprise : **EXPERTISUD**
Adresse : **6 Avenue Gambetta**
06600 ANTIBES
N° Siret : **48343453600015**
Désignation de la compagnie d'assurance : **AXA FRANCE IARD**
N° de police : **10592956604** date de validité : **31/12/2025**
Le présent rapport est établi par une personne dont les compétences sont certifiées par : **Bureau Veritas Certification France**, le **02/10/2024**, jusqu'au **16/10/2030**
N° de certification : **13739082**

4

RAPPEL DES LIMITES DU CHAMP DE REALISATION DE L'ETAT DE L'INSTALLATION INTERIEURE D'ELECTRICITE

L'état de l'installation intérieure d'électricité porte sur l'ensemble de l'installation intérieure d'électricité à basse tension des locaux à usage d'habitation située en aval de l'appareil général de commande et de protection.

Il ne concerne pas les matériels d'utilisation amovibles, ni les circuits internes des matériels d'utilisation fixes destinés à être reliés à l'installation électrique fixe, ni les installations de production d'énergie électrique du générateur jusqu'au point d'injection au réseau public de distribution d'énergie ou au point de raccordement à l'installation intérieure. Il ne concerne pas non plus les circuits de téléphonie, de télévision, de réseau informatique, de vidéophonie, de centrale d'alarme, etc. lorsqu'ils sont alimentés en régime permanent sous une tension inférieure ou égale à 50 V en courant alternatif et 120 V en courant continu.

L'intervention de l'opérateur réalisant l'état de l'installation intérieure d'électricité ne porte que sur les constituants visibles, visitables, de l'installation au moment du diagnostic. Elle s'effectue sans démontage de l'installation électrique (hormis le démontage des capots des tableaux électriques lorsque cela est possible) ni destruction des isolants des câbles.

Des éléments dangereux de l'installation intérieure d'électricité peuvent ne pas être repérés, notamment :

- les parties de l'installation électrique non visibles (incorporées dans le gros œuvre ou le second œuvre ou masquées par du mobilier) ou nécessitant un démontage ou une détérioration pour pouvoir y accéder (boîtes de connexion, conduits, plinthes, goulottes, huisseries, éléments chauffants incorporés dans la maçonnerie, luminaires des piscines plus particulièrement) ;
- les parties non visibles ou non accessibles des tableaux électriques après démontage de leur capot ;
- inadéquation entre le courant assigné (calibre) des dispositifs de protection contre les surintensités et la section des conducteurs sur toute la longueur des circuits.

5

CONCLUSIONS RELATIVES A L'EVALUATION DES RISQUES POUVANT PORTER ATTEINTE A LA SECURITE DES PERSONNES

Anomalies avérées selon les domaines suivants :

1. L'appareil général de commande et de protection et son accessibilité.

Néant

2. Dispositif de protection différentiel à l'origine de l'installation / Prise de terre et installation de mise à la terre.

N° article (1)	Libellé des anomalies	Localisation(*)
B.3.3.6 a1)	Au moins un socle de prise de courant ne comporte pas de broche de terre.	
B.3.3.6 a2)	Au moins un socle de prise de courant comporte une broche de terre non reliée à la terre.	
B.3.3.6 a3)	Au moins un CIRCUIT (n'alimentant pas des socles de prises de courant) n'est pas relié à la terre.	
B.3.3.10 a)	Au moins un socle de prise de courant placé à l'extérieur n'est pas protégé par un dispositif différentiel à haute sensibilité ≤ 30 mA.	Extérieur

3. Dispositif de protection contre les surintensités adapté à la section des conducteurs, sur chaque circuit.

N° article (1)	Libellé des anomalies	Localisation(*)
B.4.3 a1)	Au moins un CIRCUIT n'est pas protégé, à son origine, contre les surcharges et les courts-	

Expertisud

Membre de la Compagnie Nationale des Experts Immobiliers (C.N.E.I.)

Membre de la Chambre des Experts Immobiliers de France (C.E.I.F.)

Membre de la Chambre des Diagnostiqueurs Immobiliers FNAIM

Assurance AXA FRANCE IARD n°10592956604 – TVA Intracommunautaire : n° FR69483434536

SARL au Capital social de 70 000 € - SIRET n° 48343453600015 – APE 7120B

N° article (1)	Libellé des anomalies	Localisation(*)
	circuits.	

4. La liaison équipotentielle et installation électrique adaptées aux conditions particulières des locaux contenant une douche ou une baignoire.

N° article (1)	Libellé des anomalies	Localisation(*)
B.5.3 a	Locaux contenant une baignoire ou une douche : il n'existe pas de LIAISON EQUIPOTENTIELLE supplémentaire reliant les ELEMENTS CONDUCTEURS et les MASSES des MATERIELS ELECTRIQUES.	Salle de bains
B.6.3.1 a)	Local contenant une baignoire ou une douche : l'installation électrique ne répond pas aux prescriptions particulières appliquées à ce local (adéquation entre l'emplacement où est installé le MATERIEL ELECTRIQUE et les caractéristiques de ce dernier – respect des règles de protection contre les chocs électriques liées aux zones).	Salle de bains

5. Matériels électriques présentant des risques de contact direct avec des éléments sous tension – Protection mécanique des conducteurs.

N° article (1)	Libellé des anomalies	Localisation(*)
B.7.3 a)	L'ENVELOPPE d'au moins un matériel est manquante ou détériorée.	Séjour
B.7.3 d)	L'installation électrique comporte au moins une CONNEXION avec une partie active nue sous tension accessible.	Salle de bains

6. Matériels électriques vétustes, inadaptés à l'usage.

N° article (1)	Libellé des anomalies	Localisation(*)
B.8.3 e)	Au moins un CONDUCTEUR isolé n'est pas placé sur toute sa longueur dans un conduit, une goulotte, une plinthe ou une huisserie, en matière isolante ou métallique, jusqu'à sa pénétration dans le MATERIEL ELECTRIQUE qu'il alimente.	Salle de bains

Installations particulières :

P1, P2. Appareils d'utilisation situés dans des parties communes et alimentés depuis la partie privative ou inversement.

Néant

P3. La piscine privée ou le bassin de fontaine

Néant

(1) Référence des anomalies selon la norme NF C16-600.

(2) Référence des mesures compensatoires selon la norme NF C16-600.

(3) Une mesure compensatoire est une mesure qui permet de limiter un risque de choc électrique lorsque les règles fondamentales de sécurité ne peuvent s'appliquer pleinement pour des raisons soit économiques, soit techniques, soit administratives. Le n° d'article et le libellé de la mesure compensatoire sont indiqués en regard de l'anomalie concernée

(*) **Avertissement:** la localisation des anomalies n'est pas exhaustive. Il est admis que l'opérateur de diagnostic ne procède à la localisation que d'une anomalie par point de contrôle. Toutefois, cet avertissement ne concerne pas le test de déclenchement des dispositifs différentiels.

Informations complémentaires :

Expertisud

Membre de la Compagnie Nationale des Experts Immobiliers (C.N.E.I.)

Membre de la Chambre des Experts Immobiliers de France (C.E.I.F.)

Membre de la Chambre des Diagnostiqueurs Immobiliers FNAIM

Assurance AXA FRANCE IARD n°10592956604 – TVA Intracommunautaire : n° FR69483434536

SARL au Capital social de 70 000 € - SIRET n° 48343453600015 – APE 7120B

N° article (1)	Libellé des informations
B.11 b2)	Au moins un socle de prise de courant n'est pas de type à obturateur.
B.11 c2)	Au moins un socle de prise de courant ne possède pas un puits de 15mm.

(1) Référence des informations complémentaires selon la norme NF C16-600

6 AVERTISSEMENT PARTICULIER

Points de contrôle du diagnostic n'ayant pu être vérifiés

N° article (1)	Libellé des points de contrôle n'ayant pu être vérifiés selon la norme NF C16-600 - Annexe C	Motifs (2)
B.9.3.2 a)	Installation électrique issue de la partie privative, alimentant des MATERIELS D'UTILISATION placés dans les parties communes, mise en oeuvre correctement.	Conducteurs non visibles le jour de la visite.

Pour les points de contrôle du DIAGNOSTIC n'ayant pu être vérifiés, il est recommandé de faire contrôler ces points par un installateur électricien qualifié ou par un organisme d'inspection accrédité dans le domaine de l'électricité, ou, si l'installation électrique n'était pas alimentée, par un OPERATEUR DE DIAGNOSTIC certifié lorsque l'installation sera alimentée

(1) Références des numéros d'article selon la norme NF C16-600 – Annexe C

(2) Les motifs peuvent être, si c'est le cas :

- « Le tableau électrique est manifestement ancien : son ENVELOPPE (capot), s'il est démonté, risque de ne pouvoir être remonté sans dommage. » ;
- « Les supports sur lesquels sont fixés directement les dispositifs de protection ne sont pas à démonter dans le cadre du présent DIAGNOSTIC : de ce fait, la section et l'état des CONDUCTEURS n'ont pu être vérifiés. » ;
- « L'installation ou une ou plusieurs parties de celle-ci n'étaient pas alimentée(s) en électricité le jour de la visite. » ;
- « Le(s) courant(s) d'emploi du (des) CIRCUIT(S) protégé(s) par le(s) INTERRUPTEUR(S) différentiel(s) ne peuvent pas être évalué(s). »
- « L'installation est alimentée par un poste à haute tension privé qui est exclu du domaine d'application du présent DIAGNOSTIC et dans lequel peut se trouver la partie de l'installation à vérifier »
- « La nature TBTS de la source n'a pas pu être repérée. »
- « Le calibre du ou des dispositifs de PROTECTION CONTRE LES SURINTENSITES est > 63 A pour un DISJONCTEUR ou 32A pour un fusible. »
- « Le courant de réglage du DISJONCTEUR de branchement est > 90 A en monophasé ou > 60 A en triphasé. »
- « La méthode dite « amont-aval » ne permet pas de vérifier le déclenchement du DISJONCTEUR de branchement lors de l'essai de fonctionnement. »
- « Les bornes aval du disjoncteur de branchement et/ou la canalisation d'alimentation du ou des tableaux électriques comportent plusieurs conducteurs en parallèle »
- Toute autre mention, adaptée à l'installation, décrivant la ou les impossibilités de procéder au(x) contrôle(s) concerné(s).

7 CONCLUSION RELATIVE A L'EVALUATION DES RISQUES RELEVANT DU DEVOIR DE CONSEIL

En tout état de cause il est conseillé de faire réaliser les opérations de mise à niveau de sécurité des domaines concernés de l'installation par un électricien qualifié.

Installations ou parties d'installation non couvertes

Les installations ou parties de l'installation cochées ou mentionnées ci-après ne sont pas couvertes par le présent diagnostic, conformément à la norme NF C16-600 :

Le logement étant situé dans un immeuble collectif d'habitation :

- INSTALLATION DE MISE A LA TERRE située dans les parties communes de l'immeuble collectif d'habitation (PRISE DE TERRE, CONDUCTEUR DE TERRE, borne ou barrette principale de terre, LIAISON EQUIPOTENTIELLE principale, CONDUCTEUR PRINCIPAL DE PROTECTION et la ou les dérivation(s) éventuelle(s) de terre situées en parties communes de l'immeuble d'habitation): existence et caractéristiques;

Expertisud

Membre de la Compagnie Nationale des Experts Immobiliers (C.N.E.I.)

Membre de la Chambre des Experts Immobiliers de France (C.E.I.F.)

Membre de la Chambre des Diagnostiqueurs Immobiliers FNAIM

Assurance AXA FRANCE IARD n°10592956604 – TVA Intracommunautaire : n° FR69483434536

SARL au Capital social de 70 000 € - SIRET n° 48343453600015 – APE 7120B

4/7

Description des risques encourus en fonction des anomalies identifiées :

<p align="center"><u>Appareil général de commande et de protection</u></p> <p>Cet appareil, accessible à l'intérieur du logement, permet d'interrompre, en cas d'urgence, en un lieu unique, connu et accessible, la totalité de la fourniture de l'alimentation électrique.</p> <p>Son absence, son inaccessibilité ou un appareil inadapté ne permet pas d'assurer cette fonction de coupure en cas de danger (risque d'électrisation, voire d'électrocution), d'incendie ou d'intervention sur l'installation électrique.</p>
<p align="center"><u>Dispositif de protection différentiel à l'origine de l'installation</u></p> <p>Ce dispositif permet de protéger les personnes contre les risques de choc électrique lors d'un défaut d'isolement sur un matériel électrique.</p> <p>Son absence ou son mauvais fonctionnement peut être la cause d'une électrisation, voire d'une électrocution.</p>
<p align="center"><u>Prise de terre et installation de mise à la terre :</u></p> <p>Ces éléments permettent, lors d'un défaut d'isolement sur un matériel électrique, de dévier à la terre le courant de défaut dangereux qui en résulte.</p> <p>L'absence de ces éléments ou leur inexistance partielle peut être la cause d'une électrisation, voire d'une électrocution.</p>
<p align="center"><u>Dispositif de protection contre les surintensités :</u></p> <p>Les disjoncteurs divisionnaires ou coupe-circuits à cartouche fusible, à l'origine de chaque circuit, permettent de protéger les conducteurs et câbles électriques contre les échauffements anormaux dus aux surcharges ou courts circuits.</p> <p>L'absence de ces dispositifs de protection ou leur calibre trop élevé peut être à l'origine d'incendies.</p>
<p align="center"><u>Liaison équipotentielle dans les locaux contenant une baignoire ou une douche :</u></p> <p>Elle permet d'éviter, lors d'un défaut, que le corps humain ne soit traversé par un courant électrique dangereux.</p> <p>Son absence privilégie, en cas de défaut, l'écoulement du courant électrique par le corps humain, ce qui peut être la cause d'une électrisation, voire d'une électrocution.</p>
<p align="center"><u>Conditions particulières les locaux contenant une baignoire ou une douche :</u></p> <p>Les règles de mise en œuvre de l'installation électrique à l'intérieur de tels locaux permettent de limiter le risque de chocs électriques, du fait de la réduction de la résistance électrique du corps humain lorsque celui-ci est mouillé ou immergé.</p> <p>Le non-respect de celles-ci peut être la cause d'une électrisation, voire d'une électrocution.</p>
<p align="center"><u>Matériels électriques présentant des risques de contact direct :</u></p> <p>Les matériels électriques dont des parties nues sous tension sont accessibles (matériels électriques anciens, fils électriques dénudés, bornes de connexion non placées dans une boîte équipée d'un couvercle, matériels électriques cassés...) présentent d'importants risques d'électrisation, voire d'électrocution.</p>
<p align="center"><u>Matériels électriques vétustes ou inadaptés à l'usage :</u></p> <p>Ces matériels électriques, lorsqu'ils sont trop anciens, n'assurent pas une protection satisfaisante contre l'accès aux parties nues sous tension ou ne possèdent plus un niveau d'isolement suffisant. Lorsqu'ils ne sont pas adaptés à l'usage normal du matériel, ils deviennent très dangereux lors de leur utilisation. Dans les deux cas, ces matériels présentent d'importants risques d'électrisation, voire d'électrocution.</p>
<p align="center"><u>Appareils d'utilisation situés dans des parties communes et alimentés depuis les parties privatives :</u></p> <p>Lorsque l'installation électrique issue de la partie privative n'est pas mise en œuvre correctement, le contact d'une personne avec la masse d'un matériel électrique en défaut ou une partie active sous tension peut être la cause d'électrisation, voire d'électrocution.</p>
<p align="center"><u>Piscine privée ou bassin de fontaine :</u></p> <p>Les règles de mise en œuvre de l'installation électrique et des équipements associés à la piscine ou au bassin de fontaine permettent de limiter le risque de chocs électriques, du fait de la réduction de la résistance électrique du corps humain lorsque celui-ci est mouillé ou immergé.</p> <p>Le non-respect de celles-ci peut être la cause d'une électrisation, voire d'une électrocution.</p>

Informations complémentaires :

Dispositif(s) différentiel(s) à haute sensibilité protégeant tout ou partie de l'installation électrique :

L'objectif est d'assurer rapidement la coupure du courant de l'installation électrique ou du circuit concerné, dès l'apparition d'un courant de défaut même de faible valeur. C'est le cas notamment lors de la défaillance occasionnelle (telle que l'usure normale ou anormale des matériels, l'imprudence ou le défaut d'entretien, la rupture du conducteur de mise à la terre d'un matériel électrique....) des mesures classiques de protection contre les risques d'électrisation, voire d'électrocution.

Socles de prise de courant de type à obturateurs :

L'objectif est d'éviter l'introduction, en particulier par un enfant, d'un objet dans une alvéole d'un socle de prise de courant sous tension pouvant entraîner des brûlures graves et/ ou l'électrisation, voire l'électrocution.

Socles de prise de courant de type à puits (15mm minimum):

La présence de puits au niveau d'un socle de prise de courant évite le risque d'électrisation, voire d'électrocution, au moment de l'introduction des fiches mâles non isolées d'un cordon d'alimentation.

9

IDENTIFICATION DES PARTIES DU BIEN (PIECES ET EMBLEMES) N'AYANT PU ETRE VISITEES ET JUSTIFICATION :

Néant

DATE, SIGNATURE ET CACHET

Dates de visite et d'établissement de l'état

Visite effectuée le **17/02/2025**
Date de fin de validité : **16/02/2028**
Etat rédigé à **ANTIBES** Le **17/02/2025**
Nom : **MARTINEZ** Prénom : **Sébastien**



ExpertiSud

CERTIFICAT DE COMPETENCE(S)

BUREAU VERITAS
Certification



Certificat attribué à

Sébastien MARTINEZ

Bureau Veritas Certification certifie que les compétences de la personne mentionnée ci-dessus répondent aux exigences des arrêtés relatifs aux critères de certification de compétences ci-dessous pris en application des articles L271-6 et R.271.1 du Code de la Construction et de l'Habitat et relatifs aux critères de compétence des personnes physiques réalisant des dossiers de diagnostics techniques tels que définis à l'article L271-4 du code précité.

DOMAINES TECHNIQUES	Référence des arrêtés	Date de certification originale	Validité du certificat *
Ambiata sans mention	Arrêté du 1er juillet 2024 définissant les critères de certification des diagnostiqueurs intervenant dans les domaines du diagnostic amiante, électricité, gaz, plomb et termites, de leurs organismes de formation et les exigences applicables aux organismes de certification	04/05/2022	03/05/2029
DPE avec mention	Arrêté du 20 juillet 2023 définissant les critères de certification des diagnostiqueurs intervenant dans le domaine du diagnostic de performance énergétique, de leurs organismes de formation et les exigences applicables aux organismes de certification	15/02/2023	14/02/2030
Plomb sans mention (CIUEP)	Arrêté du 1er juillet 2024 définissant les critères de certification des diagnostiqueurs intervenant dans les domaines du diagnostic amiante, électricité, gaz, plomb et termites, de leurs organismes de formation et les exigences applicables aux organismes de certification	04/05/2022	03/05/2029
DPE sans mention	Arrêté du 20 juillet 2023 définissant les critères de certification des diagnostiqueurs intervenant dans le domaine du diagnostic de performance énergétique, de leurs organismes de formation et les exigences applicables aux organismes de certification	15/02/2023	14/02/2030
Termites métropole	Arrêté du 1er juillet 2024 définissant les critères de certification des diagnostiqueurs intervenant dans les domaines du diagnostic amiante, électricité, gaz, plomb et termites, de leurs organismes de formation et les exigences applicables aux organismes de certification	23/07/2022	22/07/2028
Gaz	Arrêté du 1er juillet 2024 définissant les critères de certification des diagnostiqueurs intervenant dans les domaines du diagnostic amiante, électricité, gaz, plomb et termites, de leurs organismes de formation et les exigences applicables aux organismes de certification	23/07/2022	22/07/2028
Ambiata avec mention	Arrêté du 1er juillet 2024 définissant les critères de certification des diagnostiqueurs intervenant dans les domaines du diagnostic amiante, électricité, gaz, plomb et termites, de leurs organismes de formation et les exigences applicables aux organismes de certification	04/05/2022	03/05/2029
Électricité	Arrêté du 1er juillet 2024 définissant les critères de certification des diagnostiqueurs intervenant dans les domaines du diagnostic amiante, électricité, gaz, plomb et termites, de leurs organismes de formation et les exigences applicables aux organismes de certification	17/10/2023	16/10/2030

Date : 02/10/2024

Numéro du certificat : 13739002

Samuel DUPRIEU Président

* Sous réserve du respect des dispositions contractuelles et des résultats positifs des surveillances réalisées, ce certificat est valable jusqu'à : voir ci-dessus. Des observations supplémentaires concernant la délivrance de ce certificat ainsi que l'applicabilité des exigences du référentiel peuvent être obtenues en consultant l'organisme certifiant. Ce lien est accessible sur le site de ce certificat.
Adresse de l'organisme certifiant : Bureau Veritas Certification France
1 Parc Zehn Heil 92498 Courcouronnes



Etat de l'installation intérieure d'électricité

Expertisud

Membre de la Compagnie Nationale des Experts Immobiliers (C.N.E.I.)

Membre de la Chambre des Experts Immobiliers de France (C.E.I.F.)

Membre de la Chambre des Diagnostiqueurs Immobiliers FNAIM

Assurance AXA FRANCE IARD n°10592956604 – TVA Intracommunautaire : n° FR69483434536

SARL au Capital social de 70 000 € - SIRET n° 48343453600015 – APE 7120B

Etat des Risques et Pollutions

aléas naturels, miniers ou technologiques, sismicité et pollution des sols

! Attention ... s'ils n'impliquent pas d'obligation ou d'interdiction réglementaire particulière, les aléas connus ou prévisibles qui peuvent être signalés dans les divers documents d'information préventive et concerner l'immeuble, ne sont pas mentionnés par cet état. Cet état, à remplir par le vendeur ou le bailleur, est destiné à être en annexe d'un contrat de vente ou de location d'un immeuble.

Cet état est établi sur la base des informations mises à disposition par arrêté préfectoral

n° du mis à jour le

Parcelle : MS - 36

Adresse de l'immeuble

code postal ou Insee

commune

Situation de l'immeuble au regard d'un plan de prévention de risques naturels (PPRN)

> L'immeuble est situé dans le périmètre d'un PPR N ¹ oui non
prescrit anticipé approuvé date

¹ Si oui, les risques naturels pris en considération sont liés à :

inondation crue torrentielle remontée de nappe avalanche
cyclone mouvement de terrain sécheresse géotechnique feux de forêt
séisme volcan autres

Extraits des documents de référence permettant la localisation de l'immeuble au regard des risques pris en compte :

> L'immeuble est concerné par des prescriptions de travaux dans le règlement du PPRN ² oui non
² Si oui, les travaux prescrits ont été réalisés oui non

Situation de l'immeuble au regard d'un plan de prévention des risques miniers (PPRM)

> L'immeuble est situé dans le périmètre d'un PPR M ³ oui non
prescrit anticipé approuvé date

³ Si oui, les risques miniers pris en considération sont liés à :

mouvement de terrain autres

Extraits des documents de référence permettant la localisation de l'immeuble au regard des risques pris en compte :

> L'immeuble est concerné par des prescriptions de travaux dans le règlement du PPRM ⁴ oui non
⁴ Si oui, les travaux prescrits ont été réalisés oui non

Situation de l'immeuble au regard d'un plan de prévention de risques technologiques (PPRT)

> L'immeuble est situé dans le périmètre d'étude d'un PPR T prescrit et non encore approuvé ⁵ oui non

⁵ Si oui, les risques technologiques pris en considération dans l'arrêté de prescription sont liés à :

effet toxique effet thermique effet de surpression

> L'immeuble est situé dans le périmètre d'exposition aux risques d'un PPR T approuvé oui non

Extraits des documents de référence permettant la localisation de l'immeuble au regard des risques pris en compte :

> L'immeuble est situé en secteur d'expropriation ou de délaissement oui non

> L'immeuble est situé en zone de prescription ⁶ oui non

⁶ Si la transaction concerne un logement, les travaux prescrits ont été réalisés oui non

⁶ Si la transaction ne concerne pas un logement, l'information sur le type de risques auxquels oui non

l'immeuble est exposé ainsi que leur gravité, probabilité et cinétique, est jointe à l'acte de vente ou au contrat de location

Situation de l'immeuble au regard du zonage sismique réglementaire

> L'immeuble se situe dans une commune de sismicité classée en

zone 1 zone 2 zone 3 zone 4 zone 5
très faible faible modérée moyenne forte

Situation de l'immeuble au regard du zonage réglementaire pour la prise en compte du potentiel radon :

en application des articles R125-23 du code de l'environnement et R1333-29 du code de la santé publique, modifiés par le Décret n°2018-434 du 4 juin 2018 L'immeuble se situe dans une Zone à Potentiel Radon

Significatif - Zone 3 Faible avec facteur de transfert - Zone 2 Faible - Zone 1

Information relative à la pollution des sols

> Le terrain est situé en secteur d'information sur les sols (SIS) NC * oui non

* Pas d'arrêté préfectoral disponible à ce jour

Information relative aux sinistres indemnisés par l'assurance suite à une catastrophe N/M/T (catastrophe naturelle minière ou technologique)

> L'information est mentionnée dans l'acte de vente oui non

Vendeur / Bailleur

Acquéreur / Locataire

Date / Lieu

à

le

Qui, quand et comment remplir l'état des risques et pollutions ?

Quelles sont les personnes concernées ?

- Au terme des articles L.125-5, L.125-6 et L.125-7 et R.125-23 à 27 du Code de l'environnement, les acquéreurs ou locataires de bien immobilier, de toute nature, doivent être informés par le vendeur ou le bailleur qu'il s'agisse ou non d'un professionnel de l'immobilier, des risques et des pollutions auxquels ce bien est exposé.

Un état des risques et pollutions, fondé sur les informations transmises par le Préfet de département, doit être en annexe de tout type de contrat de location écrit, de la réservation pour une vente en l'état futur d'achèvement, de la promesse de vente ou de l'acte réalisant ou constatant la vente de ce bien immobilier qu'il soit bâti ou non bâti.

Quand faut-il établir un état des risques et pollutions ?

- L'état des risques et pollutions est obligatoire lors de toute transaction immobilière en annexe de tout type de contrat de location écrit, de réservation d'un bien en l'état futur d'achèvement, de la promesse de vente ou de l'acte réalisant ou constatant la vente.

Quel est le champ d'application de cette obligation ?

- Cette obligation d'information s'applique dans chacune des communes dont la liste est arrêtée par le Préfet du département, pour les biens immobiliers bâtis ou non bâtis situés :

1. dans le périmètre d'exposition aux risques délimité par un plan de prévention des risques technologiques ayant fait l'objet d'une approbation par le Préfet ;
2. dans une zone exposée aux risques délimitée par un plan de prévention des risques naturels prévisibles ou des risques miniers résiduels approuvé par le Préfet ou dont certaines dispositions ont été rendues immédiatement opposables en application de l'article L. 562-2 du Code de l'environnement ;
3. dans le périmètre mis à l'étude dans le cadre de l'élaboration d'un plan de prévention des risques technologiques, d'un plan de prévention des risques naturels prévisibles ou de risques miniers résiduels prescrit par le Préfet ;
4. dans une des zones de sismicité 2, 3, 4 ou 5 mentionnées par les articles R 563-4 et D 563-8-1 du Code de l'environnement ;
5. dans un secteur d'information sur les sols ;
6. dans une commune à potentiel radon de niveau 3.

NB : Le terme bien immobilier s'applique à toute construction individuelle ou collective, à tout terrain, parcelle ou ensemble des parcelles contiguës appartenant à un même propriétaire ou à une même indivision.

Quels sont les documents de référence ?

- Pour chaque commune concernée, le préfet du département arrête :
 - la liste des terrains présentant une pollution ;
 - la liste des risques à prendre en compte ;
 - la liste des documents auxquels le vendeur ou le bailleur peut se référer.
- L'arrêté préfectoral comporte en annexe, pour chaque commune concernée :
 1. la note de présentation du ou des plans de prévention ainsi que des secteurs concernés, excepté pour les plans de prévention des risques technologiques ;
 2. un ou plusieurs extraits des documents graphiques permettant de délimiter les secteurs d'information sur les sols, les zones exposées aux risques pris en compte, de préciser leur nature et, dans la mesure du possible, leur intensité dans chacune des zones ou périmètres délimités ;
 3. le règlement des plans de prévention des risques définissant notamment les prescriptions et obligations ;
 4. le zonage réglementaire de sismicité : 2, 3, 4 ou 5 défini par décret ;
 5. le zonage réglementaire à potentiel radon défini par décret.

Où consulter ces documents ?

- Le préfet adresse copie de l'arrêté au maire de chaque commune intéressée et à la chambre départementale des notaires.
- L'arrêté est affiché réglementairement en mairie et publié au recueil des actes administratifs de l'Etat dans le département.
- Un avis de publication de l'arrêté est inséré dans un journal diffusé dans le département.
- Les arrêtés sont mis à jour :
 - lors de la prescription d'un nouveau plan de prévention des risques naturels, miniers ou technologiques, de modifications relatives à la sismicité ou au potentiel radon et lors de la révision annuelle des secteurs d'information sur les sols ;
 - lors de l'entrée en vigueur d'un arrêté préfectoral rendant immédiatement opposables certaines dispositions d'un plan de prévention des risques naturels prévisibles ou miniers résiduels, ou approuvant un plan de prévention des risques ou approuvant la révision d'un de ces plans ;
 - lorsque des informations nouvelles portées à la connaissance du préfet permettent de modifier l'appréciation de la sismicité locale, du potentiel radon, des secteurs d'information sur les sols, de la nature ou de l'intensité des risques auxquels se trouve exposée tout ou partie d'une commune.
- Les documents mentionnés ci-dessus peuvent être consultés en mairie des communes concernées ainsi qu'à la préfecture et dans les sous-préfectures du département où est situé le bien mis en vente ou en location. Ils sont directement consultables sur Internet à partir du site de la préfecture de département.

Qui établit l'état des risques et pollutions ?

- L'état des risques et pollutions est établi directement par le vendeur ou le bailleur, le cas échéant avec l'aide d'un professionnel qui intervient dans la vente ou la location du bien.
- Il doit être établi moins de six mois avant la date de conclusion de tout type de contrat de location écrit, de la réservation pour une vente en l'état futur d'achèvement, de la promesse de vente ou de l'acte réalisant ou constatant la vente du bien immobilier auquel il est annexé.
- Il est valable pour la totalité de la durée du contrat et de son éventuelle reconduction. En cas de co-location, il est fourni à chaque signataire lors de sa première entrée dans les lieux. Le cas échéant, il est actualisé en cas d'une entrée différée d'un des co-locataires .

Quelles informations doivent figurer ?

- L'état des risques et pollutions mentionne la sismicité, le potentiel radon, l'inscription dans un secteur d'information sur les sols et les risques naturels, miniers ou technologiques pris en compte dans le ou les plans de prévention prescrits, appliqués par anticipation ou approuvés.
- Il mentionne si l'information relative à l'indemnisation post catastrophes et/ou celles spécifiques aux biens en dehors des logements, est mentionnée dans le contrat de vente ou de location.
- Il mentionne aussi la réalisation ou non des travaux prescrits vis-à-vis de l'immeuble par le règlement du plan de prévention des risques approuvé.
- Il est accompagné des extraits des documents graphiques de référence permettant de localiser le bien au regard des secteurs d'information des sols et des zonages réglementaires vis-à-vis des risques.
- Pour les biens autres que les logements concernés par un plan de prévention des risques technologiques, il est accompagné, en application de l'article R.125-26 et lorsque celle-ci a été reçue par le vendeur ou le bailleur, de l'information sur le type de risques auxquels le bien est soumis, ainsi que la gravité, la probabilité et la cinétique de ces risques.

Comment remplir l'état des risques et pollutions ?

- Il faut d'une part reporter au bien, les informations contenues dans l'arrêté préfectoral et dans les documents de référence et d'autre part, le compléter des cartographies et des informations propres à l'immeuble : sinistres indemnisés, prescription et réalisation de travaux.

Faut-il conserver une copie de l'état des risques et pollutions ?

- Le vendeur ou le bailleur doit conserver une copie de l'état des risques et pollutions, daté et visé par l'acquéreur ou le locataire, pour être en mesure de prouver qu'il a bien été remis lors de la signature du contrat de vente ou du bail.

Incendie Zone non concernée par le risque du PPR Incendies de Forêts

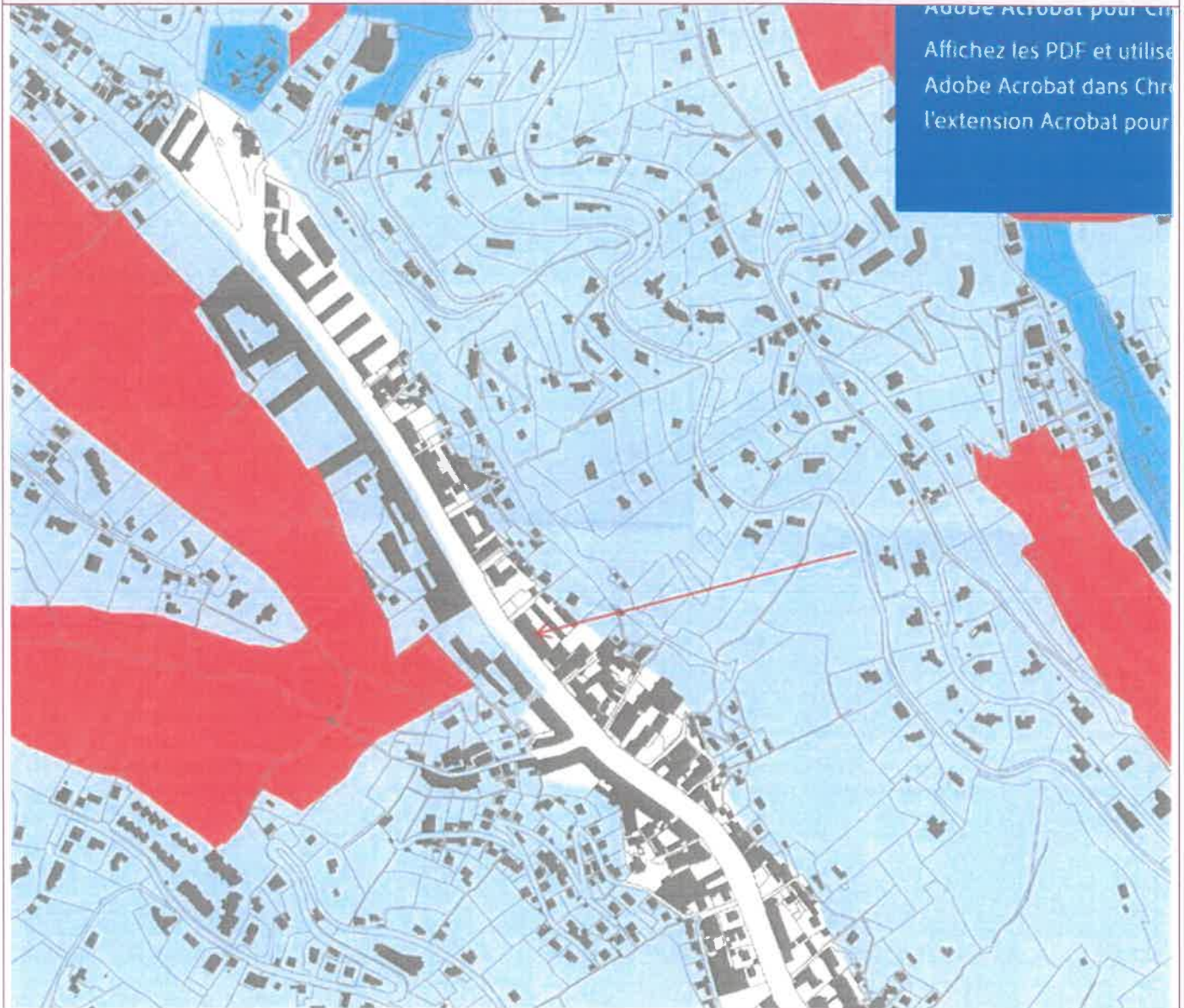

Mouvement de Terrain Zone non concernée par le risque du PPR Mouvement de Terrain

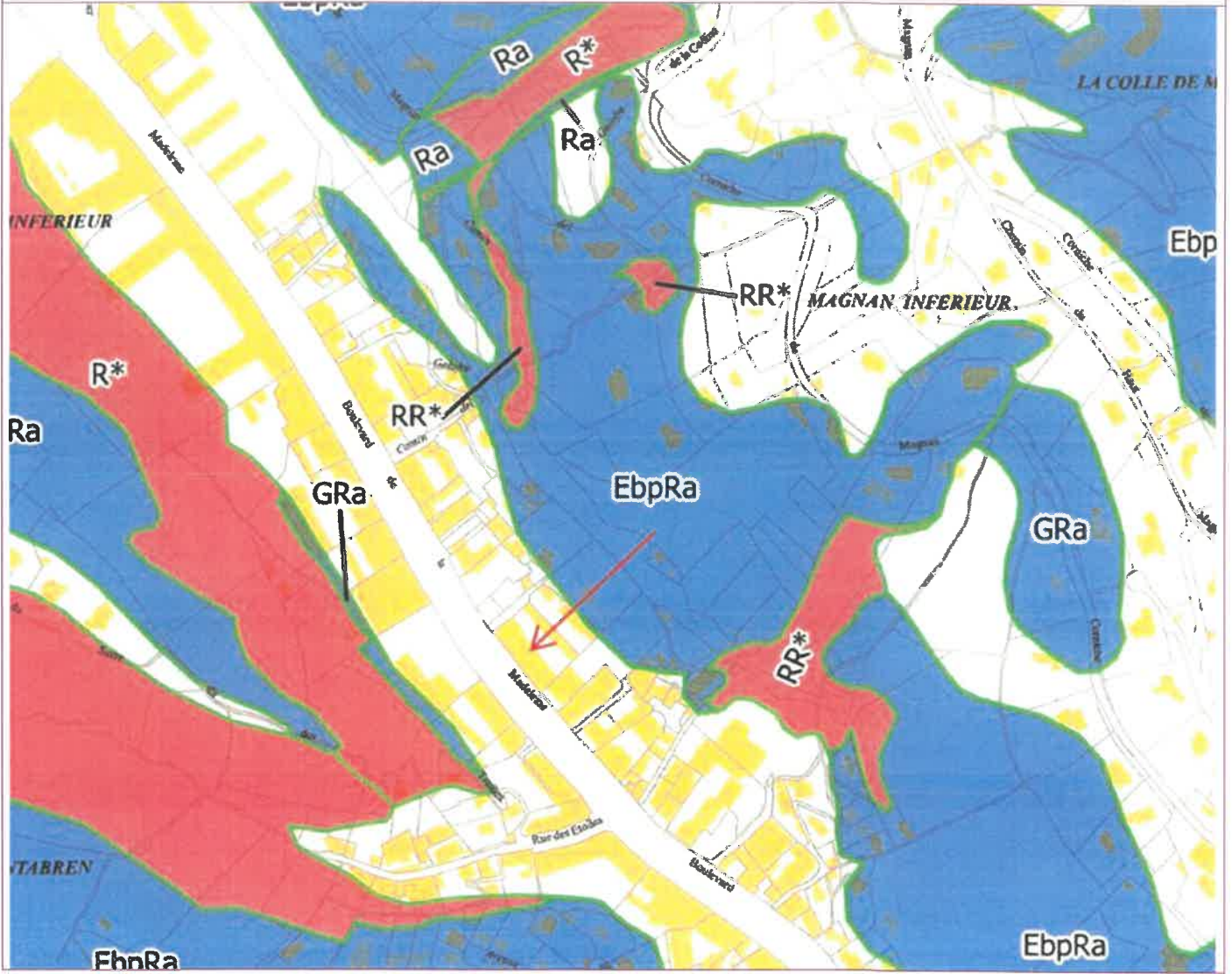

Séisme Zone B2 : sédiment d'épaisseur moyenne avec effet de site lithologique pour le risque du PPR Séisme.

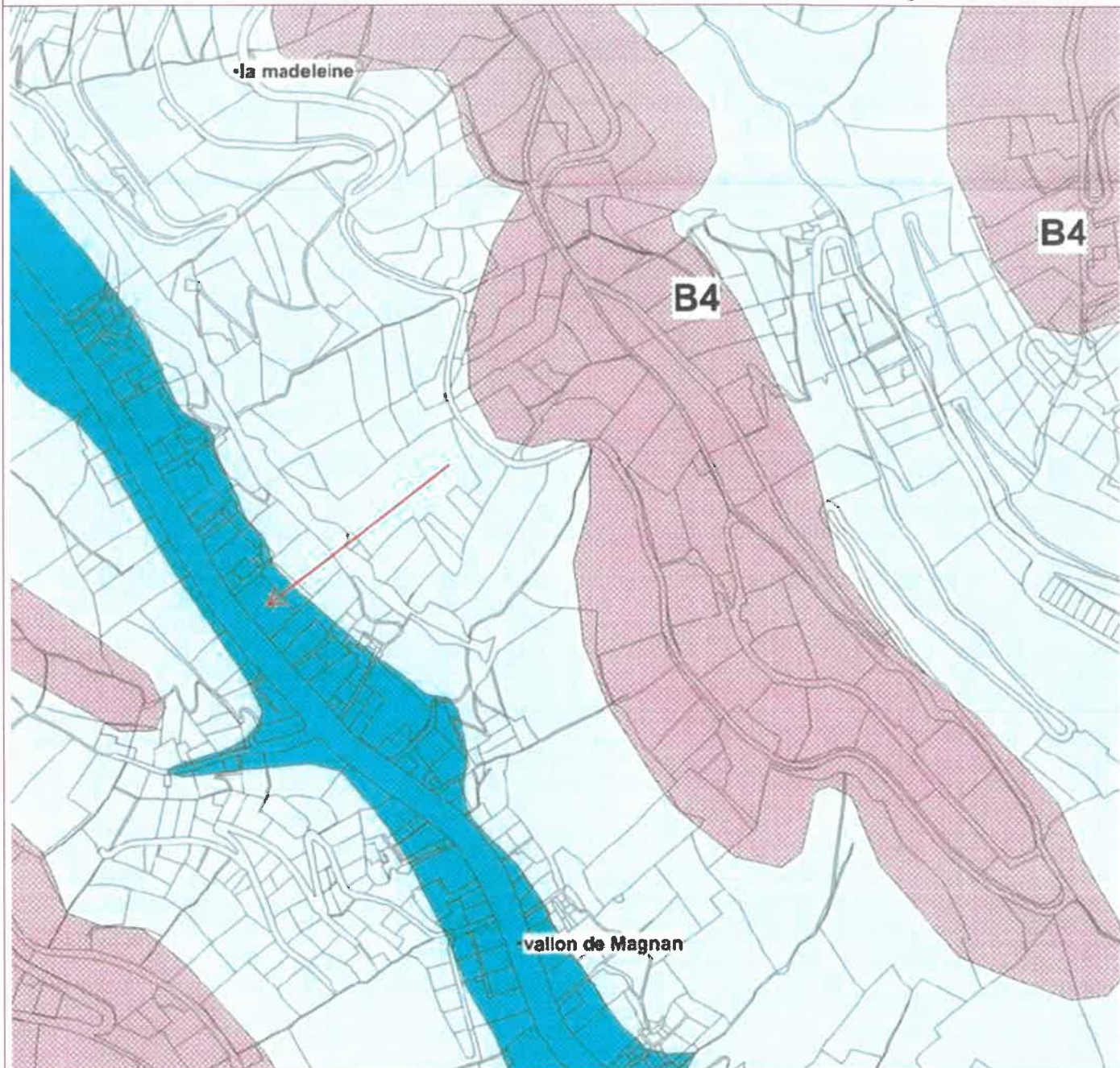

Inondation Zone non concernée par le risque du PPR Inondation (zone non cartographiée)

ZONES ROUGES

Intensité de la zone	Risque de PPR de 100%	Risque de PPR cartographié
R1	Extrême	Extrême
R2	Très élevée	Très élevée
R3	Élevée	Élevée
R4	Très élevée	Très élevée
R5	Extrême	Extrême

ZONES BLEUES

Intensité de la zone	Risque de PPR de 100%	Risque de PPR cartographié
B1	Extrême	Extrême
B2	Très élevée	Très élevée
B3	Élevée	Élevée
B4	Très élevée	Très élevée
B5	Extrême	Extrême

Autres symboles

- Zone de PPR cartographiée
- Zone de PPR non cartographiée
- Zone de PPR non concernée
- Zone de PPR non concernée
- Zone de PPR non concernée

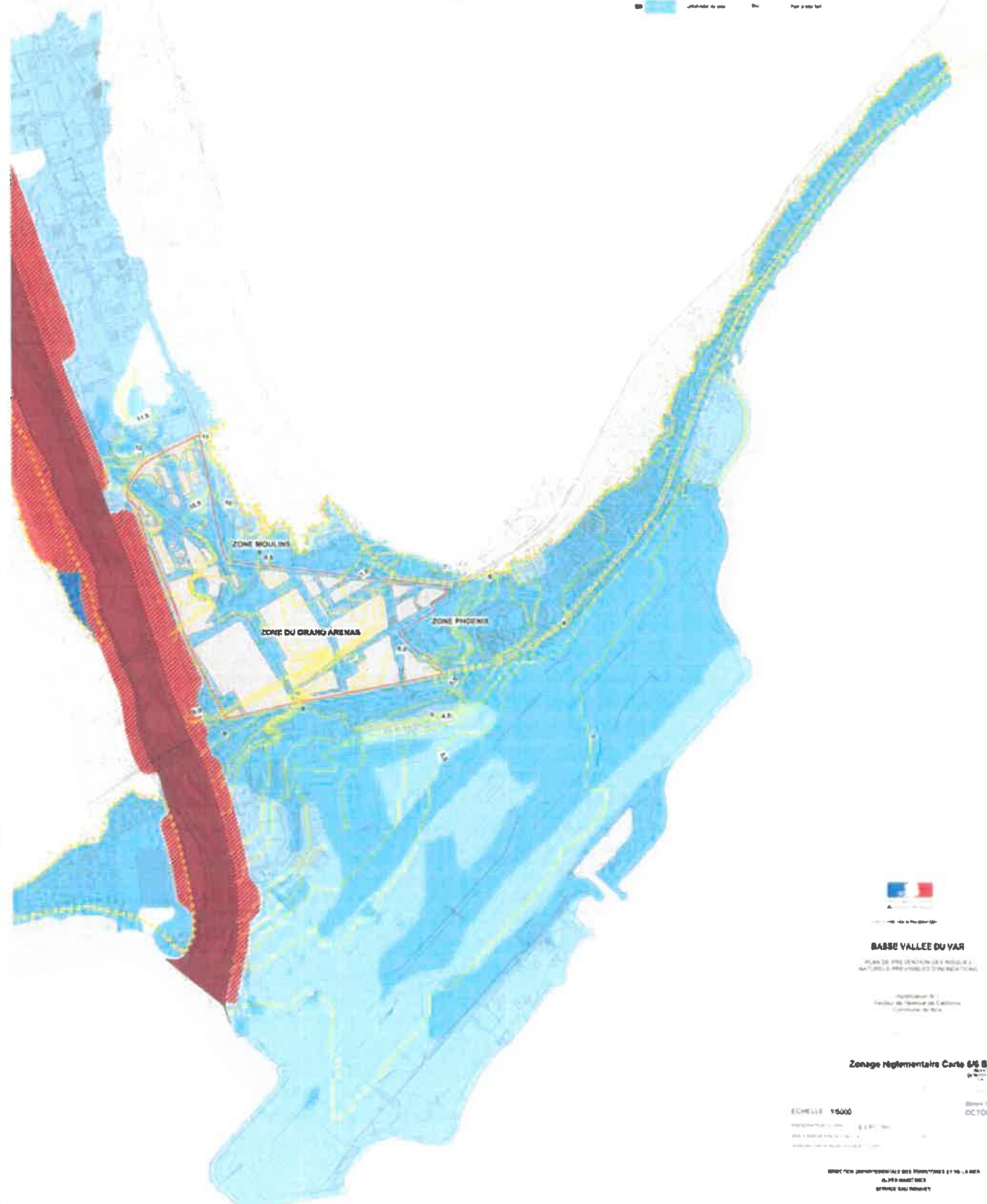



BASSE VALLEE DU VAR

 PLAN DE PREVENTION DE RISQUE D'INONDATION

 (ARTICLE 170 DU REGLEMENT N° 1063/2006 DE LA COMMISSION EUROPEENNE)

 Révisé le 10/10/2011

 Direction des Services Départementaux de l'Environnement

 Commune de La Seyne-sur-Mer

Zonage réglementaire Carte 046 B

 Echelle 1:5000

 Octobre 2011

 Directeur départemental des Ressources et de la Mer

 ALFRED MARIANI

 BRUNO DU PONT

zonage sismique Alpes Maritimes

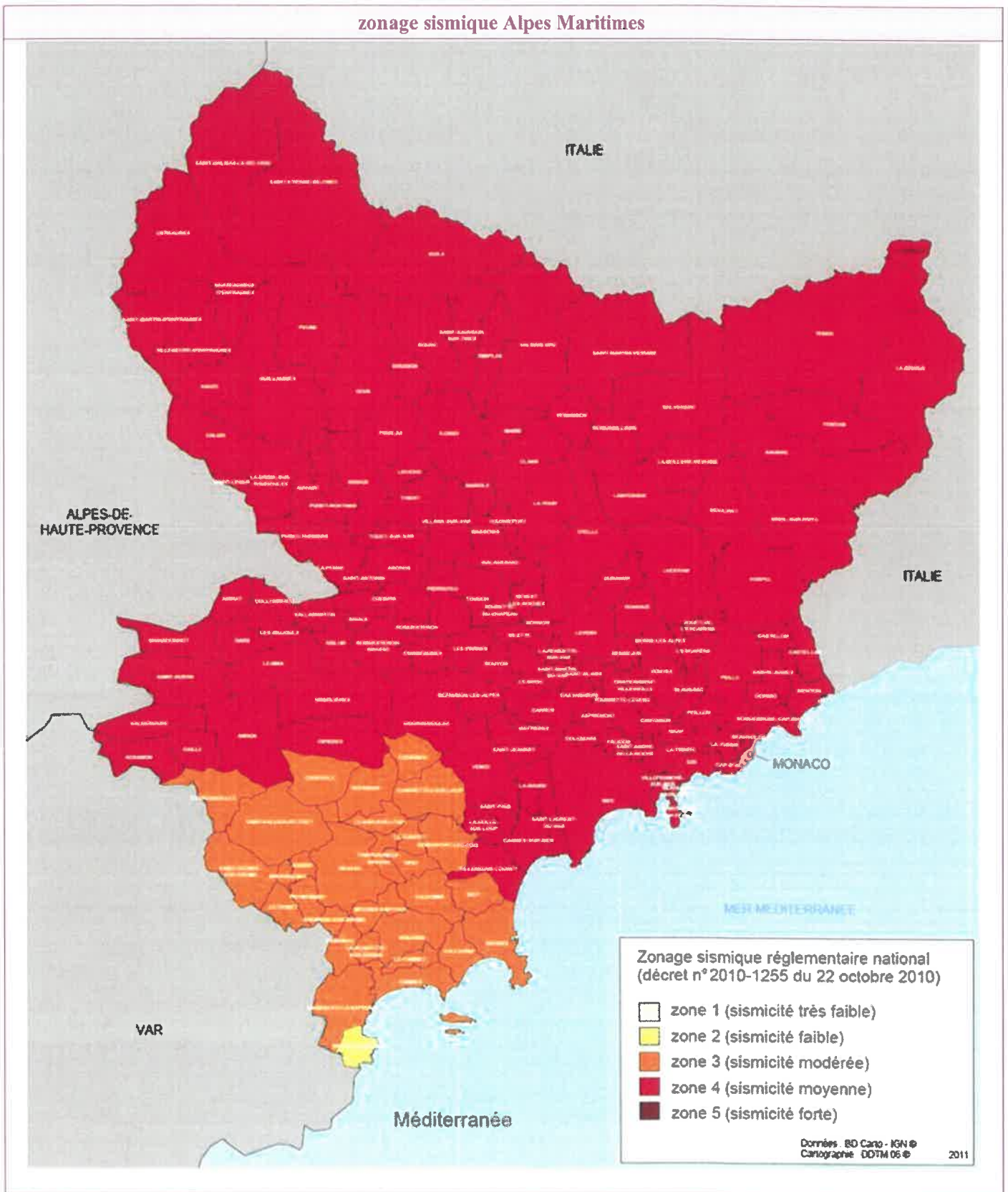

Carte de délimitation des zones à potentiel Radon

CARTE DE DELIMITATION DES ZONES A POTENTIEL RADON : Arrêté du 27 juin 2018

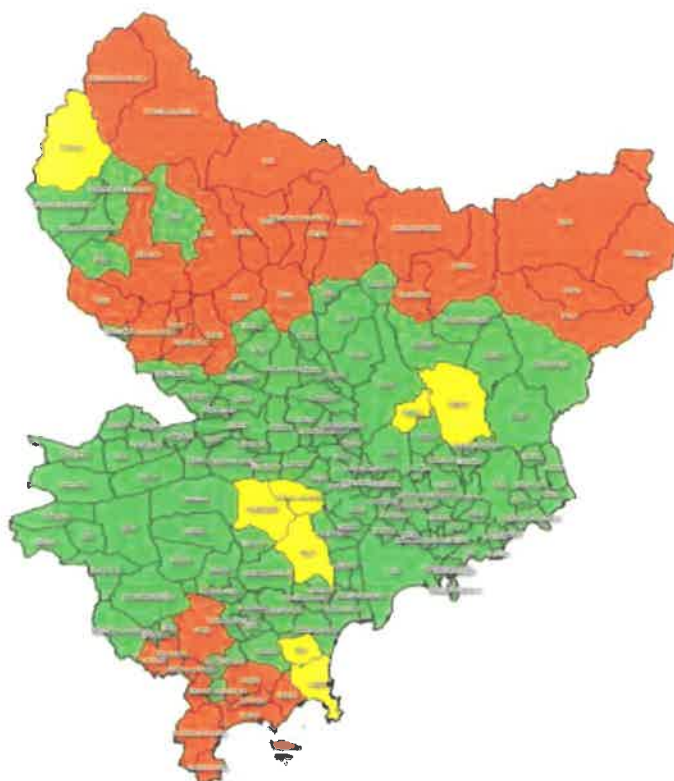

LEGENDE

Classe de zone (Article R1333-29 Code Santé Publique)

- faible
- faible (facteurs géologiques particuliers)
- significatif

Porter à la connaissance de l'aléa Retrait-Gonflement des sols argileux



Préfecture des Alpes-Maritimes

COMMUNE DE NICE

Porter à connaissance de l'aléa retrait-gonflement des sols argileux

Carte d'aléas



Echelle : 1/50 000

Novembre 2011



DIRECTION DÉPARTEMENTALE DES TERRITOIRES ET DE LA MER
ALPES-MARITIMES
SERVICES TECHNIQUES



LEGENDE

- Zone d'aléa retrait-gonflement
- Aléa fort
 - Aléa moyen
 - Aléa faible

Zone à priori non argileuse, non soumise au phénomène de retrait-gonflement sauf en cas de teneur en de plastique argileux local non reporté sur les cartes géologiques actuelles

- Préfère relatif au retrait-gonflement des argiles
- Zones bâties (planche BD-Tape IGN 03)
- Limite de commune

BRGM RP-47975-FR (juin 2010)



Direction Départementale des Territoires et de la Mer
Service Déplacements – Risques – Sécurité
Pôle Risques Naturels et Technologiques

AP n° 2023 – 065 / DDTM / PRNT

Nice, le **30 JUIN 2023**

**Arrêté préfectoral
abrogeant l'arrêté n° 2022-109 du 4 juillet 2022 relatif à la liste des communes
soumises à l'obligation d'information des acquéreurs et des locataires de biens
immobiliers soumis à des risques naturels et technologiques majeurs**

Le préfet des Alpes-Maritimes
Officier de la Légion d'Honneur
Officier de l'Ordre National du Mérite

Vu le code général des collectivités territoriales ;

Vu le code de l'environnement, notamment les articles L. 125-5 à L. 125-7, R. 125-23 à R. 125-27 et R. 563-1 à R. 563-8 ;

Vu le code de la construction et de l'habitation, notamment ses articles L. 271-4 et L. 271-5 ;

Vu la loi n° 2021-1104 du 22 août 2021 portant lutte contre le dérèglement climatique et renforcement de la résilience face à ses effets ;

Vu le décret 2004-374 du 29 avril 2004 modifié relatif aux pouvoirs des préfets, à l'organisation et à l'action des services de l'État dans les régions et les départements ;

Vu le décret 2010-1254 du 10 octobre 2010 relatif à la prévention du risque sismique ;

Vu le décret n° 2022-1289 du 1er octobre 2022 relatif à l'information des acquéreurs et des locataires sur les risques ;

Considérant que l'article 236 de la loi du 22 août 2021 portant lutte contre le dérèglement climatique et renforcement de la résilience face à ses effets introduit plusieurs évolutions applicables depuis le 1^{er} janvier 2023 ;

Considérant que le vendeur et le bailleur sont dans l'obligation d'informer l'acquéreur ou le locataire du bien sur l'état des risques ;

Considérant que l'état des risques est accessible sur le site Géorisques, à partir de l'onglet sur l'état des risques réglementés pour l'information des acquéreurs et des locataires (<https://erial.georisques.gouv.fr>),

Sur proposition du directeur départemental des territoires et de la mer des Alpes-Maritimes ;

ARRÊTE

Article 1er :

L'arrêté préfectoral n°2022-109 du 4 juillet 2022 dressant la liste des communes dans lesquelles s'applique l'obligation d'information des acquéreurs et des locataires de biens immobiliers sur les risques naturels et technologiques majeurs est abrogé à compter de la date de publication du présent arrêté.

Article 2 :

Les documents cités à l'article R. 125-24 du code de l'environnement relatif à l'information des acquéreurs et des locataires de biens immobiliers sur les risques naturels et technologiques majeurs, les risques miniers et la pollution des sols sont consultables en préfecture (direction départementale des territoires et de la mer), sous-préfecture, mairies concernées et également sur les sites suivant :

- <http://www.alpes-maritimes.gouv.fr/Politiques-publiques/Environnement-risques-naturels-et-technologiques/Les-risques-naturels-et-technologiques>
- <http://www.georisques.gouv.fr>
- <https://catastrophes-naturelles.ccr.fr/les-arretes>

Article 3 :

Le présent arrêté sera publié au recueil des actes administratifs de la préfecture des Alpes-Maritimes. Une copie est adressée aux maires des communes concernées par les modifications opérées par le présent arrêté et à la chambre départementale des notaires.

Article 4 :

Le présent arrêté peut faire l'objet d'un recours contentieux auprès du tribunal administratif de Nice dans un délai de deux mois à compter de sa publication au recueil des actes administratifs de la préfecture des Alpes-Maritimes

Il est possible de déposer le recours devant le Tribunal administratif par la voie électronique via l'application internet « Télérecours citoyens » sur l'adresse suivante : <https://www.telerecours.fr/>.

Article 5 :

Le secrétaire général de la préfecture des Alpes-Maritimes, le directeur départemental des territoires et de la mer et les maires des communes concernées par les modifications opérées par le présent arrêté sont chargés, chacun en ce qui le concerne, de l'exécution du présent arrêté.

Pour le préfet,
Le Secrétaire Général
M. 2022

Philippe LUCAS

Plan d'Exposition au Bruit (PEB)

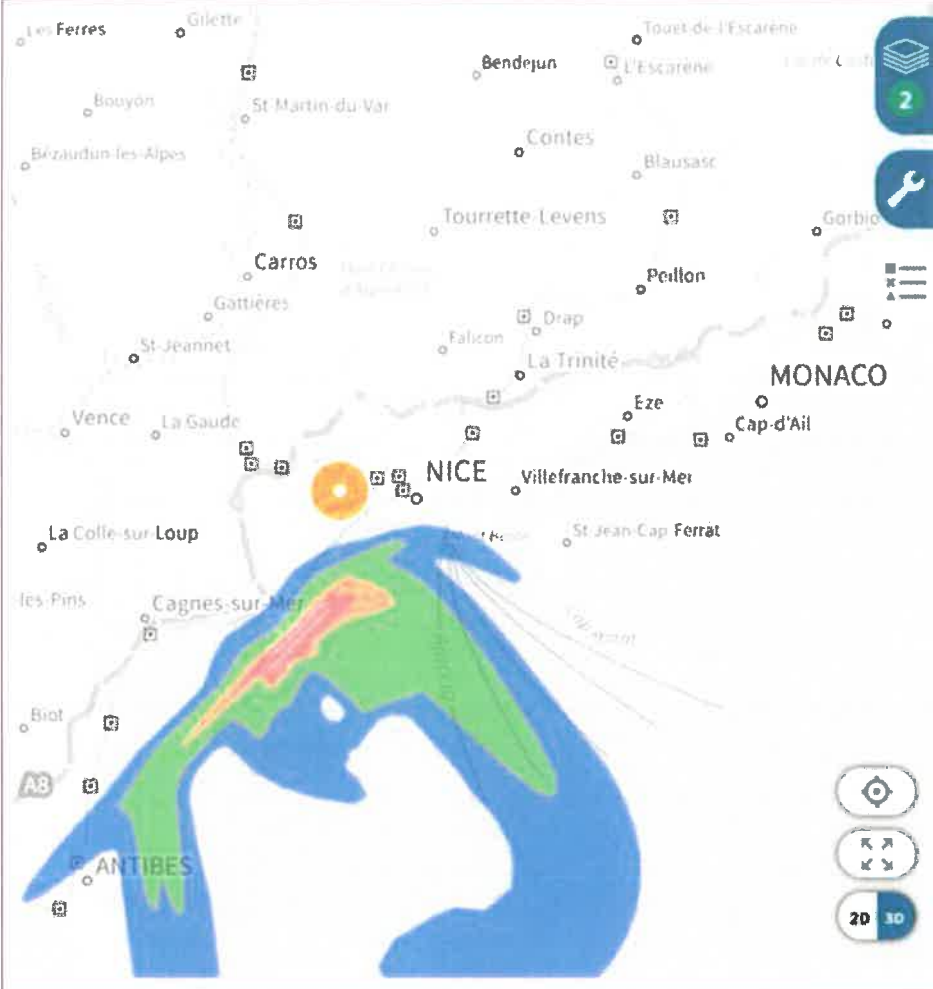

LÉGENDE

Plan d'exposition au bruit (PEB)

- Zone A : zone de bruit fort** où $L_{den} > 70$ ou $IP > 96$
- Zone B : zone de bruit fort** où $L_{den} < 70$ et dont la limite extérieure est comprise entre $L_{den} 65$ et 6 ou zone dont la valeur IP est comprise entre 96 et 89
- Zone C : zone de bruit modéré** comprise entre la limite extérieure de la zone B ou $IP = 89$ et une limite comprise entre $L_{den} 57$ et 55 ou IP entre 84 et 72
- Zone D : zone de bruit** comprise entre la limite extérieure de la zone C et la limite correspondant à $L_{den} 50$

Ref. Code de l'urbanisme - Article R112-3

Plan IGN personnalisable

Extrait Cadastral

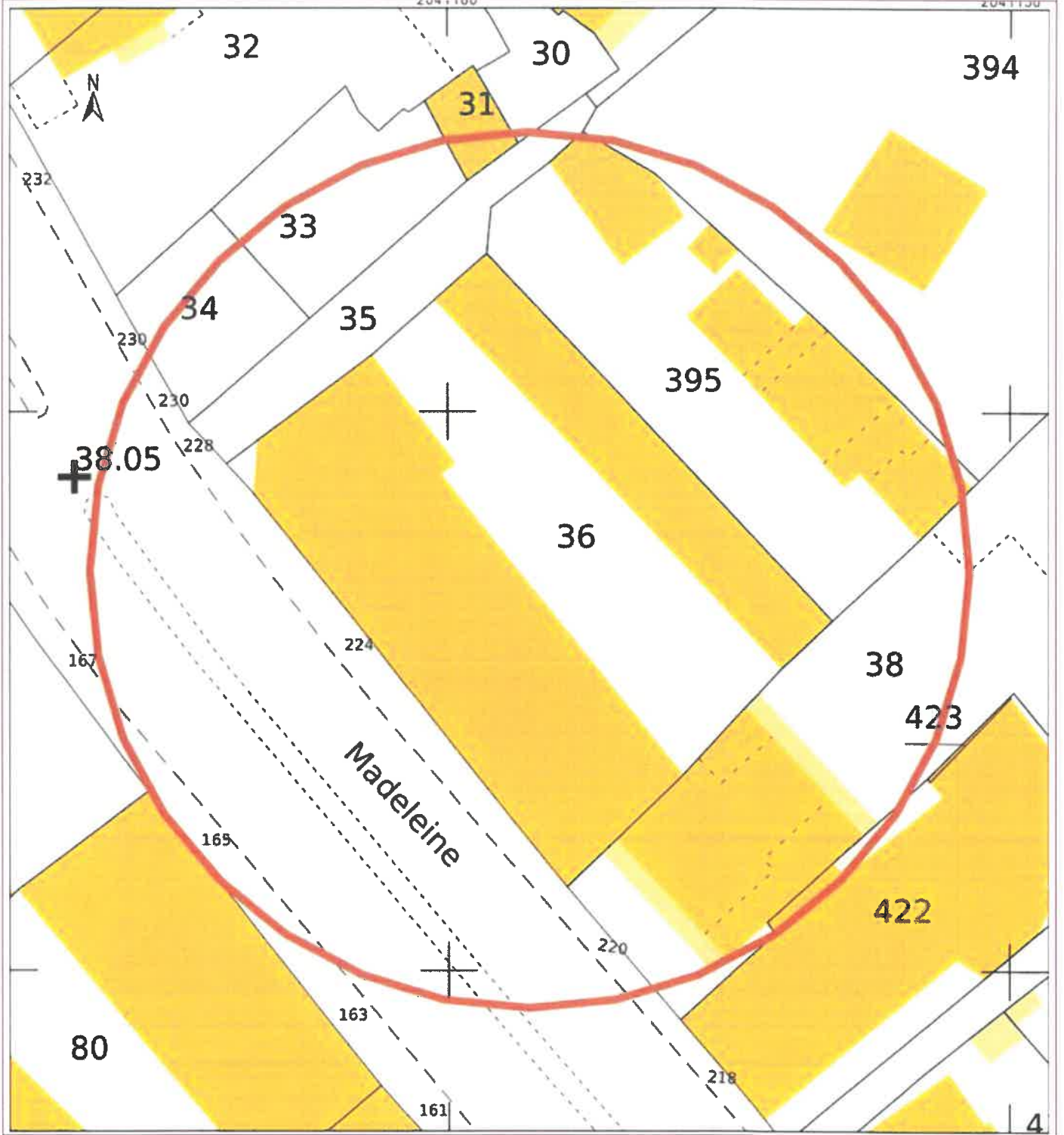

Etat des nuisances sonores aériennes

Les zones de bruit des plans d'exposition au bruit constituent des servitudes d'urbanisme (art. L. 112-3 du code de l'urbanisme) et doivent à ce titre être notifiées à l'occasion de toute cession, location ou construction immobilière.

Cet état, à remplir par le vendeur ou le bailleur, est destiné à être intégré au dossier de diagnostic technique - DDT (annexé, selon le cas, à la promesse de vente ou, à défaut de promesse, à l'acte authentique de vente et au contrat de location ou annexé à ces actes si la vente porte sur un immeuble non bâti) et à être **annexé** à l'acte authentique de vente et, le cas échéant, au contrat préliminaire en cas de vente en l'état futur d'achèvement.

Cet état est établi sur la base des informations mises à disposition par arrêté préfectoral

n°	du	mis à jour le	
Adresse de l'immeuble	code postal ou Insee	commune	
Les Abeilles 222-224 boulevard de la Madeleine	06000	NICE	

Situation de l'immeuble au regard d'un ou plusieurs plans d'exposition au bruit (PEB)

■ L'immeuble est situé dans le périmètre d'un PEB ¹ oui non
révisé approuvé date 08/02/2005

¹ Si oui, nom de l'aérodrome :

Nice Cote d'azur

> L'immeuble est concerné par des prescriptions de travaux d'insonorisation ² oui non
² Si oui, les travaux prescrits ont été réalisés oui non

■ L'immeuble est situé dans le périmètre d'un autre PEB ¹ oui non
révisé approuvé date

¹ Si oui, nom de l'aérodrome :

Situation de l'immeuble au regard du zonage d'un plan d'exposition au bruit

> L'immeuble se situe dans une zone de bruit d'un plan d'exposition au bruit définie comme :
zone A¹ zone B² zone C³ zone D⁴
forte forte modérée

¹ (intérieur de la courbe d'indice Lden 70)

² (entre la courbe d'indice Lden 70 et une courbe choisie entre Lden 65 celle et 62)

³ (entre la limite extérieure de la zone B et la courbe d'indice Lden choisi entre 57 et 55)

⁴ (entre la limite extérieure de la zone C et la courbe d'indice Lden 50). Cette zone n'est obligatoire que pour les aérodromes mentionnés au I de l'article 1609 quatercivies A du code général des impôts. (et sous réserve des dispositions de l'article L.112-9 du code de l'urbanisme pour les aérodromes dont le nombre de créneaux horaires attribuables fait l'objet d'une limitation réglementaire sur l'ensemble des plages horaires d'ouverture).

Nota bene : Lorsque le bien se situe sur 2 zones, il convient de retenir la zone de bruit la plus importante.

Documents de référence permettant la localisation de l'immeuble au regard des nuisances présent en compte

Le plan d'exposition au bruit est consultable sur le site Internet du Géoportail de l'institut national de l'information géographique et forestière (I.G.N) à l'adresse suivante : <https://www.geoportail.gouv.fr/donnees/plan-dexposition-au->

[bruit-peb](#)

Le plan d'exposition au bruit de l'aérodrome de ...Nice Cote d'azur

peut être consulté à la mairie de la commune de ...NICE

où est sis l'immeuble.

Vendeur / Bailleur

Acquéreur / Locataire

Date / Lieu 17/02/2025

à

ANTIBES

information sur les nuisances sonores aériennes
pour en savoir plus consultez le site Internet du ministère de la transition écologique et solidaire
<https://www.ecologique-solidaire.gouv.fr>
